大同報
發行者 康德新聞社 新京特別市中央通四三 康德新聞社營業所 新京特別市六馬路三二

御臨會場與民同慶
祝賀會上佳音淩空

金風送爽、銀蟾光滿、當此新秋天氣、景色宜人之際、我國為慶祝建國十周年、特於前日莊嚴舉行慶祝式典、萬民謳歌盛世、舉國同慶佳年豐歲喜氣、充溢環區、而茲更於昨十六日再於南嶺式場舉行祝賀會、復仰蒙皇帝陛下御臨、與民同慶、斯誠建國以來罕見之盛儀、是以沐此光榮者、誠惶誠恐、感激無已矣、惟慶祝建國佳年固為國民之不可或忘、然迴思建國歷史、緬想過去陳跡、蒼海桑田之感既富、豆棚瓜架之談亦多、而其所以蔚為近代國家並確立國際地位、一路向健全途上邁進者、實有賴於親邦仗義援助之所賜、飲水思源、感恩圖報、此際我等國民、正宜一新覺悟、舉國人而盡奉公之誠、舉國力而援盟邦之戰、以期大東亞建設早日完成方不負親邦之期待、果爾則此次祝賀會之舉行、意義洵屬深遠矣

新日金風送爽玉露呈淳、誠天惠祝賀建國十周年之佳辰也、而南嶺式場門前彩搭毗連成序、旌旗列立飄揚、極為燦爛壯觀、加之式場周圍綠蔭環繞雜草如茵、尤別有一種幽雅氣象、此足以象徵國祚之綿長並國運之隆昌也、場內正面為式殿堂皇富麗、一如慶祝式典、所在不同者式殿之前增搭舞台裝飾豪華輝煌耀目、蓋此為備祝賀佳年、表演蝴蝶舞樂之設也、此日由午前九時四十分起、一般參加者、衣冠楚楚相繼入場、各就指定席次、肅然整列、及至十時四十分、我張國務總理協和會長以次各部大臣、文武顯官、並國內外代表、在京諸外國使臣亦皆入場就席此際總計參列者可達萬餘人、聲勢浩大旋於十一時十五分梅津關東軍司令官兼駐滿全權大使、於全場起立敬禮中、率扈僚蒞臨式場、即入休息室、迨至十一時二十分我皇帝陛下御着陸軍軍裝、佩最高勳章英姿凜凜、神采奕奕、於金侍衛處長陪乘、熙宮內府大臣以次諸員扈從中車駕安抵式場、當於全體參列者敬謹奉迎中皇帝陛下賜張總理、先導而移玉入便殿、稍憩後、皇帝陛下、於便殿內、對張總理協和會長三宅中央本部長武部總務長官賜以覲見、同時接見外國使臣、既畢、於十一時二十五分、梅津關東軍司令官出休息室、恭臨式殿、同十一時二十九分皇帝陛下仍賜張總理先導於全體敬禮中 御自便殿御臨式殿十一時三十分乃宣告開會由張總理協和會長恭御前奏上、開會之旨、旋即吹奏日本國歌、並為慶祝我建國佳年而特制定之新國歌一時卿雲之奏、聲沖晴空、進賀樂佳音、尤溢大地而此時更燃放花火、五光十彩、燦爛奪目、其興盛會尤平添不少生色也、繼於十一時三十一分由張總理協和會長恭進 御前敬讀奉上慶祝之辭

慶祝辭

恭維
皇帝陛下
神聰允躬
明命惟新
元立
極
天眷益篤
愛育四海
協和萬方 與
親邦結共同防衛於一德一心之義
奉翼
天業於報本反始之誠 貫以死生
存亡斷弗分攜之信
詔語之為天經地義 官民咸奮于
奉體 勇于奉行 舉國一志 綱維可張 艱難可克 外患可夷、國敵國可滅 國本之堅於磐石 國光之宣於世界 何辭奉讚
洪庥之蕩蕩莫名 奉頌
峻德之巍巍莫儔哉 茲本日之吉
恭奉行建國十周年慶祝式典 率同官民 誠恐誠惶
龍威咫尺之前 嵩呼
聖壽萬歲 仰賀
寶算無疆
國祚無窮 俯誓自此十周年至後百千萬年慶祝之日 懍忠誠一貫
奉副
天心之萬一 謹
奏謹
聞
國務總理大臣
滿洲帝國協和會會長 張景惠謹上
康德九年九月十六日

已而退下、更有梅津關東軍司令官兼駐滿全權大使、向我皇帝陛下奉讀祝辭、事畢皇帝陛下對大會下賜優渥勅語、此際全體參列者拜察皇帝陛下與民同慶之聖心、惶恐感激之情溢於儀表、至此盛儀終了、遂即開宴會讚分發主饌、賜御祝酒二種、主饌乃任參列者自由持歸副饌及祝酒、則為在式場食用者、當時各參列者、受此佳饌聖德無疆而全體參列者、亦惟有共舉祝杯內心謹祝皇帝陛下萬壽無疆、並國運之隆昌耳瞬間君民和樂情景畢現會場、宴終於十一時五十五分開始舞樂表演、由舞人四名身着蝴蝶翼衣、由宮內府樂生吹奏高麗笛笙並三鼓鉦鼓等打樂品之合奏裡而出籠表演名曰蝴蝶之舞、演來飄然欲飛、若真蝴蝶焉而奏樂恰宜、精心拍奏、使妙舞閱雅樂、相得益彰、堪稱絕奏焉、其次更有滿日女生六名着國旗衣作慶祝舞蹈斯時御覽舞樂精華龍顏甚悅、而全體參列者沐此隆觀光榮、益感激不置、舞畢、十二時十五分繼有慶祝舞樂國奏舞樂、並奏上慶祝音樂、凡行進曲、建國十周年慶祝歌、建國歌、又行進曲（威武堂堂）愛國行進曲等七曲目、佳音薈萃、優雅動聽、其次更有關東軍軍樂隊演奏各種名曲、至十二時二十一分終了、張總理協和會長率全體參列者三呼皇帝陛下萬歲、於此盛會告終、再由張總理協和會長恭進御前奏上祝賀終了之旨十二時三十分皇帝陛下於全體敬禮中、由三宅協和會中央本部長先導御自式殿移玉入便殿十二時三十分梅津關東軍司令官兼駐滿全權大使退席入休息室十二時三十七分、皇帝陛下於全體參列者敬謹奉送中聖駕還宮、其後梅津關東軍兼駐滿全權大使亦退場矣、

建國遺兒赴吉

參列建國十周年式典之建國功勞者遺兒代表廿名、十七日午後四時十四分搭車抵吉十八日參觀豐滿水力發電及市內、十九日午前七時八分乘平車參觀大日向村、同日赴哈爾濱、吉林市對該等極力致待進行萬全之準備、力期彼對等有所慰安云

國務總理 大臣謹話

本日建國十周年祝賀會之際皇帝陛下御臨賜以勅語、仰皇帝陛下對與親邦大日本帝國及我國內官民代表祝賀之事、帝心歡怡洵不勝恐懼感激之至、本日之祝賀會誠屬與親邦友邦親善官民上下和樂之極致、深感生於聖代之光榮及幸福處茲激動之世局吾等應決意將今日之感激保持永久奉戴帝旨益發實踐日滿一體精神並與友邦各國相協力邁進建設道義世界焉

歡聲喜氣滿天地・共新覺悟報親邦

梅津關東軍司令官兼特命全權大使慶祝詞

梅津關東軍司令官兼特命全權大使十六日在建國十周年祝賀會席上奏上慶祝詞如下

大滿洲帝國建國以來、于茲十年、國本愈久愈定神麻聽篤、國光燦然輝于宇內誠不勝讚祝之至、恭維皇帝陛下允文允武、登極以來、弘文教、熙武備、厲精求治、夙夜不息、修交友邦、帝德洽于西海、親訪日本皇室、回鑾之後渙發大詔、闡揚一德一心之大義又當皇紀二千六百年之慶典鑾輿再渡親邦、乃創建建國神廟、躬自奉祀天照大神、奠國本於惟神之道、張國綱於忠孝之教、大東亞戰爭之發端天皇陛下對於美英宣戰、皇帝陛下亦即日渙發明詔、宣示國民之所嚮帝慮深遠、乾德愈彌萬民咸致崇敬、率土莫不景仰今也舉世界均在戰亂之渦中、然而日滿之信義、與友邦之盟約必能確立東亞之安定、實現世界之平和可期待也本日仰瞻龍顏於咫尺、顯建國之淵源、念天業之鴻圖誠不勝惶悚感激之至、茲代表列國使臣、敬祝大滿洲國隆昌帝壽萬歲謹賀謹奏

昭和十七年九月十六日
關東軍司令官特命全權大使梅津美治郎

歷史的日滿交驩廣播

東條首相

祝我偉大發展 期我繼續努力
東條首相

【東京十六日電】於我國建國十周年慶祝日之十五日夜七時半、東條首相以慶祝會總裁之名義、在東京廣播電台作日滿交驩播講、題為「欣迎盟邦建國十周年」廣播要旨如左

本日盟邦滿洲國、舉行建國十周年盛大式典、余得藉表祝意之機會、曷勝欣幸、拜察滿洲國皇帝陛下、聖躬康娛、與我皇室益加親睦、不勝恐懼感激之至、回顧滿洲國建國、乃世界上一大壯舉、夙望東亞安定之我日本帝國、毅然脫退國際聯盟、以鞏固之決意率先承認、以盡力支持、即日滿兩國自滿洲建國當初、業已結成一體不可分之關係、滿洲國皇帝陛下渙發大詔、曉諭日滿一德一心之本義、更創建建國神廟奉祀天照大神為建國元神、滿洲國、與日本精誠團結於世界注視之下、僅歷十年短日月、竟完遂史未曾有之大躍進、國基日固、國運日隆、茲當慶祝輝煌之建國十周年、在此十年中、關係官民各位獻身努力、各盟邦亦皆持篤厚之友情、承認滿洲國、於此深表謝意與謝意、今日大東亞戰爭於御稜威下收赫赫戰果、建設亦着進展、然戰爭之前途、尚甚遼遠、日本帝國、誓克服一切困難在敵俯首稱降以前、絕不收兵、日本帝國對滿洲國已往寄與之絕大努力、深表謝意、同時更期今後基於一德一心之本義、再與以最大之努力、當茲慶祝建國十周年佳年之際、祝其偉大之發展、更期將來再加隆進、互持建國當時不退轉之意氣、與盟邦各國相携、誓向最終勝利勇往邁進

張國務總理

力建設實國內 護北邊協聖戰
張總理

建國十周年慶祝日滿交驩廣播已於十五日午後七時半施行繼建國十周年慶祝會總裁東條總理大臣廣播祝辭之後我建國十周年祝典中央委員會委員長張總理廣播答辭之要旨如左

茲當我滿洲國建國十周年慶祝之辰、辱蒙東條總理大臣閣下、賜與日本國民各位懇篤之祝辭、洵屬感謝之至、本日於我國都新京南嶺、皇帝陛下御臨並全國民歡呼忭舞中嚴肅舉行建國十周年慶祝式典、國內前來參列之官民、約達一萬人之多、同時日本在滿軍官民代表建國功勞者等及其他滿洲關係者來滿參加、此外更有中華、泰、德意等各友好國使臣使節多數蒞臨、實乃我國曠古之盛典、本日回顧建國前後、及過去十年間之事蹟與夫現下之世界大勢、誠為勝感慨之至、似想我滿洲地方設無十一年前九月十八日之以柳條溝鐵道炸毀事件為契機之滿洲事變及翌年之滿洲建國、則我民衆必仍沈淪於塗炭之苦、此地必化為民族鬪爭之窟、乃至成為東亞之火藥庫、以及亞細亞復興之大障碍、幸經日本帝國、為東亞自主與隆而一親國運伏義奮起、我滿洲、爾來十年如一日始終予我不渝之援助、同時復經我國民讚襄業業之經營、以致造成今日之隆昌、於我皇帝陛下皇恩潤澤之下、民族臻於協和、國民得以安居樂業、當茲大東亞戰爭下、我國堪能荷負北邊守護大任、而為東亞安定保全之礎石、且尤能對日本朝野之仗義援助、聊報微恩、誠所欣喜不置者也、蓋建國十年之我滿洲國、尚屬新興國家今後之前途尤屬遠大、迄今雖已造成世界史上罕有之飛躍的發展、然我等決非滿足、今後決努力於第二期之建設謀國內之充實、以固北邊之守護、同時物心兩方、亦一致協力大東亞戰爭之遂行、以達成我國之重任尚祈親邦日本今後仍予以援助鞭撻實乃切望者也、

待展鵬翼先聆教言
訪日飛行隊出發前受郭總指揮官訓示

祝三國前途無量
汪主席廣播祝辭

【南京十五日電】當滿洲國建國十周年紀念日日滿華三國慶祝交換放送之際、汪主席廣播祝辭如左

友邦滿洲帝國建國已十載茲已舉行祝典、余謹以莫大之至誠表示敬意今夏五月曾往訪新京、親見皇帝陛下、勤於政務、愛民如子、而又見政府諸公、亦勵精圖治、實現民族協和、且各種建設、亦日新月異、十分驚人、此實余終生難忘者也、由此可知中、日、滿三國共同宣言之實踐、及東亞軸心之結成、前途實甚光明、其後張國務總理大臣文來寧答訪、關之中國亦派遣教育運動厚生等各種團體赴新京、參加各次大會、俾使兩國國交及兩國民衆日益親密此殊感欣快者也、吾等為實踐共同宣言、結成東亞軸心、當各自努力、共同努力、自不待言、就各自努力、方面觀之、大東亞戰爭之赫赫勝利、及日本國力之發揚、不僅為日本國民之光榮、亦實乃東亞之光榮、而滿洲因有十年來之建設、故對大東亞戰爭頗有協力之力量此實令人不勝感激、然中國亦不願落後、正努力奮起促進新國民運動、動員一切精神、物質力、以完成自己之責任、庶不負友邦之期待、就共同努力來言即吾等三國、應基於東方道義之精神、同心協力、共存共榮、以迅速完遂大東亞戰爭、同時早日完成東亞新秩序之建設、當友邦滿洲帝國舉行周年祝典之際、謹以數言、作為祝辭、以此敬祝友邦滿洲國及中、日、滿三國之前途無量云

一 無儔盛典中傳大捷報

日機初襲美本土！
俄勒岡州大火災

【布宜諾斯艾利斯十五日電】舊金山電稱、美國西部防衛司令部十四日發表、日本飛行機九日飛赴美國本土、作初次空襲、向俄勒岡洲西南部投下燒夷彈、該地已生大火災、其發表要旨如左

日本飛機向美國本土施以初次空襲、該機遠避沿岸散在之大都市、向俄勒岡州西南部隣接加利福尼亞州投下燒夷彈、該地已發生火災、據該地區監視人加德那、九日午前六時（滿洲時間九日午後十時）頃、發現國籍不明之水上機一架由海上侵入、更目擊該方面黑煙濛濛上昇、

美軍哨戒機於俄勒岡州距海岸卅哩之海面上發現國籍不明之潛水艦一隻、當即加以轟炸、但結果尚未判明云

戰慄之美國

圖為連續敗戰後被日機空襲以致陷入恐怖深淵中之美國地圖此次因被日機空襲以致發生大火災之俄勒岡州地方、在美國東岸之北部、圖上所示之巴特爾地方、即俄勒岡州之最大都會、其南之舊金山、則為位於加利福尼亞洲東岸之中部、美太平洋之第二都會、想今正在風聲鶴唳之群狀中也

斯市巷戰烈
德軍已奪據中央車站

【柏林十五日電】據德軍當局非公式宣稱、德軍數日以來、調來強力増援部隊、展開猛攻斯達林格勒、懸經激戰、卒突入斯市市內、茲據德軍發表、至十五日已奪取斯市中央車站、更繼續前進進攻要塞化之市街、目下以市內中心地區為目標、展開激烈之市街戰中

倫敦引為絕望

【斯德哥爾摩十五日電】斯市戰況、依然展開、蘇軍防衛線最近即有潰滅之勢、倫敦方面情報亦拋棄從來的希望觀測、略謂戰局已然呈緊迫、斯市已再不能保到類似去歲莫斯科之奇蹟、最近一兩日、正為決定斯市命運最後的一刹那云

祝電
畑遣華軍司令官

畑中國派遣軍總司令官對張國務總理、致祝電如左

滿洲建國、於茲十年、於皇帝陛下統理之下、舉國一致、舉協和翼贊之實、國本日固、國運日隆一心之結合、以完成大東亞建設之宏謀、茲謹衷心表示慶祝之意

杉山前參謀總長

杉山前參謀總長、茲向我國政府拍來祝電如左

當茲建國十周佳年、舉行紀念式典之際、不禁讚仰國運昌隆、國基日固、及創建以來之發展、更祈今後益固一德、今當隆重舉行十周年式典之際、不禁衷心表示慶祝、惟以日滿華三國緊密提攜、故大東亞新秩序之建設、逐漸就緒、着着舉其實績、茲於謹祝盛典之餘、敬祈貴國發展無疆並祝皇帝陛下萬歲、

青島盛大慶祝

滿洲建國十周年紀念日之今日、華北要港青島全市人民、均表示慶祝之意、每戶揭揚國旗、上午十時、日僑皆赴青島神社參拜、對建國礎之日軍將兵英靈、敬謹默禱、同時各學校、工廠會社、分別舉行紀念講演、詳述滿洲建國之由來、與日滿華三國連繫強化之必要、由十一時起、在滿洲國總領事館青島別館、由山福領事以下、館員及日華軍官多數參列之下、舉行慶祝之紀念式典、晚七時日人方面在陸軍俱樂部開慶祝講演電影會、有興亞院白井調査官之講演、山田副領事之致辭、並放映大東亞戰爭新聞片、華人方面、在福祿壽亦有同樣之演講、及放映介紹滿洲之影片云

華北勤勞隊
將來我國服務

（濟南十四日電）新民會山東總會以農閑之期在邇、爰在省內各縣境選鄉村招募農民、送赴南滿地區從事土木事業、茲已招得六百廿七人命名為興亞勤勞隊、定於廿七日由濟南出發此興亞勤勞隊、係志願制、乃以十八歲至四十歲之篤厚農民組成、一方從事建設事業、一方詳細參觀滿洲建國躍進之狀況明春再返桑梓、從事農耕、按華北向滿派遣此興亞勤勞隊、係屬創舉、其成果頗堪注目云

主婦之友
結婚特輯・十月號

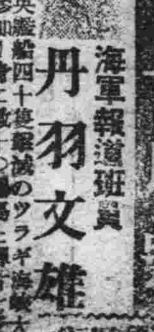

海軍報道班員 丹羽文雄

敵米英艦船四十隻撃滅のソロモン海戰に參加！身に數十の彈片を受けながら、人氣作家丹羽先生が旗艦○○の上からその目で見た大戰果を綴った感激の從軍報告！

ソロモン海戰記

海軍少年飛行兵 岡田禎子
▲日本のお母さん
▲轉業拓士夫婦の大陸現地座談會
▲南方從軍畫帖（ジャワ）小磯良平
▲結婚難時代に良緣を得た婦人體驗
結婚生活の建設
安産の心得
和服裁縫の獨習法
▲肺病の家庭療法（二）
▲貯金を生み出す家庭増收の實例
▲足袋と足袋カバーの型紙
▲榮養料理とお菓子の作方
・時局の話 平櫛少佐
・主婦教育 宮城夫人
・新髪形を懸賞募集

毛絲編物集
毛絲と布で新工夫 ▲ドレス一點分の絲に布を足して女兒用ドレスとブルマー ▲あみ薄しのスフ絲でハーフコートと帽子 ▲男子用スエーター ▲婦人用スエーター ▲ジャケット
婦人子供お揃ひ服

補腦寧神

虛火上昇、大便祕結
夜不安眠……頭痛
身體精神均易疲勞

此即閣下的腦筋已在衰乏叫苦的表現、此時欲勸閣下者、請速服用腦神經良藥「健腦丸」必有驚人的偉効、即

解消頭痛、整頓大便
降退虛火、惠給甜睡
挽救疲勞、因而記力
大加、腦筋清晰如鏖

健腦丸

丹平商會

訪日飛行昨晨就鵬程
五色徽翼鵬空國民祝色彌濃

建軍僅十載之我國國軍、經親邦日本之援助與指導、並賴軍將校士兵之努力、業已顯著整備、精銳無比、在東亞壯歷中擔起北方鎮護之重任、和關東軍繼成一體、充分發揚日滿共同防衛之精神、尤以國軍之飛行部隊、自康德四年創建以來、更有一日千里之進步、今當建國十周年之佳年又適逢國軍空軍建設已滿五年、爲對親邦日本之協力厚情表示感謝之誠、並參加大日本帝國第三大航空紀念日之盛大慶祝行事起見、國軍飛行部隊特編隊舉行訪日飛行於昨（十六日）建國十周年奉行祝賀會與慶祝觀兵式之審日佳辰、已由國都國軍飛行場首途出發、當日天朗氣清、於晨光熹微、旭日東升之午前七時訪日飛行隊總指揮官郭若霖少將治安部參謀司長空中輸送隊長官口少將（陸軍飛行學校長）治安部顧問廣村少將、丸山少佐、及國軍飛行隊司令以下參加飛行之日滿係操縱士、均齊集飛行場準備種切這時候強烈的陽光把飛行場照得輝煌明朗銀灰色的機翼反映五色旗的光彩更是特別美麗、勇士們和航空兵們都威武昂揚的整列在飛行場的南側、七時半、操縱士集合整列、向藤村顧問敬禮、並拜聽野口空中指揮官之指示與注意事項、然後於歡送之官民代表及飛行隊之將兵高呼萬歲聲中、勇士們雄糾糾的分別登乘愛機、準備出發機頭之廻旋飯開始活動、正在八時由飛行隊司令發令指揮官之雄健號呼下發離、翔旋隊列於是訪日飛行隊的各號雄機、亦飛起空中、由東轉南、開始訪日飛行之鵬程、當空國軍飛行大隊、在國都的上空、更是獲與了官民的驅祝精神、一行預定經由朝鮮京城、廿日到抵日本東京云（照片訪日飛行歡送勇壯行途）

十年建設突飛猛晉
萬民樂業王道昇平
遼陽張市長蘿北許縣長盛典謹話

爲慶祝佳年而隆重盛大舉行之紀念式典與祝賀會、其輝煌燦爛、實輸古稀偏、尤以得參列盛會者、更當引爲終身榮幸、是以於祝賀會舉行終了之際、乃聞遼陽市長張世鐮與蘿北縣長許關披之感激謹話如下

△張市長謹話

我國建國迄今已屆十載、諸般建設均突飛猛進、萬民樂業、王道昇平、今當盛義佳年、是蒙皇帝陛下御臨之下舉行紀念式典與祝賀會、於榮得參列之餘衷心、感激、無以形容、惟有更堅報國赤誠向克服時艱途上邁進、同時國民亦當有所覺醒同抱飲水思源感恩謝報之心理與親邦永弗分攜完遂聖戰云

△許縣長謹話

時光容易、我國建國已滿十載、雖時間短暫、但國內之諸般情勢、飛躍狀況早使內外驚張而全國國民亦無不在感戴帝德中、安渡歲月、於此盛世、適逢建國十周佳年之辰、皇帝陛下御臨舉行豪華燦爛之紀念式典與祝賀會榮得參列者、無不引爲終身光榮、而感戴不忘、至此當於仰戴帝德中、更邁向於日滿一心之途、克服時艱完遂聖業云

駐泰國大使館 情報部長謹話

當茲我國建國十年、紀念式典舉行之期、我國駐泰大使館情報部長發表謹話、其要旨如次

回憶當年國聯總會欲以陰謀侵日之際、泰國竟毅然棄權、以示東亞民族之意氣、今於此國慶此滿洲建國十周年之紀念日、感慨殊深、蓋格盧薩克遜族永久制霸世界之夢、不期於滿洲一隅、偶爨烽火、美夢幻破、滿洲事變之一躍進而進展至世界兩大國家衆之大決戰、勝負之歸趨既明、即英美之政治家、亦咸認爲滿洲問題係蓋格盧薩克遜族之致命傷、但滿洲事變與滿洲建國、較比大東亞戰爭與大東亞共榮圈之建設、實有滄海一粟之別、故現在凡屬東亞民族、均應更加努力而邁進云

各國使臣招待晚餐

章外交部大臣、十五日午後六時半、於總理官邸招待日本、中國、德、意、泰、匈、羅、芬、丹麥、西班牙、各駐滿大使開豪華晚餐會、祝賀滿洲國之十周年、並攜輸事變之勝利、盡各盟邦之發展希望作竟義殊深之攜手交歡、和氣藹藹裡舉行終了（寫眞各國使臣招待晚餐會）

佳年盛事集一朝
市民大會將於南嶺燦爛展開

得生享於吾建國十周年聖代、其光榮感激、無以復加、是以自入今歲以來、舉國之上、均高燃慶祝烈焰、瀰漫同謳、歡躍撤地、而尤以國都市民居於、帝德所被、恩賚所加、更感激無似、故慶祝此佳年盛事之熱誠、更形高昂熾烈、新京特別市公署與協和會首都本部、爲發揚六十萬市民之熱烈精神、表明市民之歡喜感激、與預祝我國々運隆昌、乃決意於本月二十日假南嶺綜合運動場盛大舉行建國十周年市民慶祝大會、慶祝大會預定共分三部舉行、第一部自九時三十分起至十時止爲式典將有二萬名之市民代表出席除舉行國民禮儀而外、復有正副市長之式辭祝辭、及放鴿與慶祝飛行等、禮式典之後、自午前十時起二十分起至十一時二十分止、爲體育演技、內容有集團表演與競技等、由各級男女學校學生參加、對優勝者、均授與賞品與紀念品、最後自正午十二時起至午後一時止、爲祝賀會、除市民參加外更請在京各機關要人參加舉行各儀式後、更有紀念植樹、植樹之後、尚有祝宴與演技等、同時對參加者均給予紀念寫眞册一册、以爲紀念、預想此盛大之市民慶祝會舉開時必更燦爛豪華而可爲慶祝佳年之各種行事中、再放一異彩云

"仁愛"之精神走向高潮
今日東亞赤十字大會開幕

爲建國十周年慶祝行事之一的東亞赤十字大會、將由赤十字社主辦、在今日（十七日）午前九時就在新京紀念公會堂內於親邦日本及東亞共榮圈內各國代表並在滿各國使臣出席下盛大舉開了在赤十字大會之前、滿赤爲喚起國民衛生思想之向上、已由昨十六日長起始、在大同大街三中井舉開了滿赤展覽會、展覽的物品、都是傷後國民所必須知道的救護用資料及傷兵院、聾啞學院、助産士學校之成績品、並統計圖、開場當時即很得觀者之讚揚、聞預定至本月二十日展覽完了閉會云

北熱河發見漢以前瓦類

熱河蒙古學界權威者翁牛將左旗兒玉事務長、赴赤峰橋傍西路鷹呀河南岸之臺地蜘蛛山調査該地遺跡、發掘漢以前之文化平瓦、筒瓦及軒丸平瓦、發見之半瓦當遺存一半、底邊約十五英吋、高約七〇五英吋、此有纖手文及珠文之全圓瓦當優秀、山形紋樣之半瓦當由原田淑人文學博士等、於灤平縣平峯子發見遺跡、其次復有承德縣頭溝附近之小城址發見顯示與此次發掘之遺物具有關聯性也、又蜘蛛山遺跡附近一部化爲捨場、或恐貧民之占據地內永久破壞、且恐受自然的破損是故要望該地組織保存云

殉國烈士記（三）

性質聰穎見重隣

李君永亭民國五年一月三日生於熱河省灤平縣大柵子村偏橋子甲、性質聰穎、智略過人、爲其兩親所鍾愛、君八歲時、因家庭生計之關係乃隨其父母、兄玉山遷居於灤平縣街酒店甲、其父以其爲可造材、乃於其九、十歲時、特一事節約、用使其修學於私塾、君善體父意、對於學業每日孜孜不倦、雖重試之數、讀然對所學均能從有心得、力欲深造、卒因家中生活維艱、不得已終致輟學、而輔父兄於農事、與讀賦後、而對於孝友亦已能理解、自是輔父兄從事農作每於耕耘牧畜之餘、除學習以性之所學、及補助父兄經理家事外、朝夕承歡父母膝下、一家四口到也安樂、及長對於農業亦知改善、家境已不似以往之艱窘、對双親肯盡之侍奉、晨昏之定省、及兄長之友敬、鄉里之和睦等亦均誠心盡力、其孝義之美行逐漸成知、故頗博同里父老等之贊許、比至熱河聖戰後、君因對王道治國首在安民之旨亦能了解、乃基於建國精神之、成治安確立國民有責之使命

警備線技術

康德〇年八月一日叙入灤平縣公署警備電話架設線工事臨時電話技術員之職而擔當警備電話線架設之工作期在助成通信網之完成、俾資弘報連絡敏捷而使國境多匪地區之灤平治安藉以確立任職後處同仁既甚和靄對於職務亦頗熟心、故深蒙上峯之嘉許、康德六年七月一日君因精勤於業務、擢昇爲灤平縣公署電話局電話技術員由是乃遵長官之知遇、對於職務更加努力、冀在勿稍負上峰之所期待

康德七年五月間、因灤平縣附近之國境地帶共產匪不時跳梁搗擾爲期強化治安、與強化線路、俾情報以及警察連絡、而對有所助成計、特基於關東軍西南國境治安肅正工作西南防衛令之指示並依灤平縣長之命令、自同年五月初旬起與同仁數名從事於熱河省西南地區治安肅正工作上具有重要使命之通信線架設工作、六月一日正於灤平縣西海治村周子溝至大莊科間努力於任務之遂成中、不料六月三日午後九時頃、於周子溝南方約八公里羅家峯地方受優勢共產匪第八路軍之包圍攻擊、當時雖極力果敢應戰、卒因敵衆我寡之關係、而致壯烈殉職、噩耗傳來、縣方及君之家族人等對君之殉難甚爲悼惜、然將其效忠報國完遂其壯志之義舉、無不油然起敬、當由灤平縣公署將君進級爲縣技士一方並呈請中央敘勳及賜與恩給金、同時並在縣署舉辦肅穆之慰靈祭、以慰忠魂並祈禱英靈之冥福及顯彰其生前之功績

被八路包圍殉難

君於被難前訂妥同街劉姓女爲妻、方擬於斯年七月結婚、孰料君竟於佳期臨邇時捐軀報國矣、其未婚妻因年約瘉花甲、每日操勞家務、加以念子心切、父於康德七年七月母於康德九年一月先後因病與世長辭、乃兄玉山（三四）去年春季娶同街馬姓女爲妻刻仍於灤平縣灤河村度其農人生活與君於同地同時殉職者、尚有彭起君、君光緒廿四年二月五日生於熱河省灤平縣街現灤河村亦有一青年有爲之愛國志士、於民國六年二月、曾於灤平縣初級學校修學三年、嗣因家道不豐乃父母無力使其升學上進、

勞働報國健王
被匪包圍壯烈殉難

遂因而暫從事農業、康德四年五月十日經友人之介紹、入灤平縣公署警備電話架設班充當臨時電話技術員之職、對於工作頗知熱心冀在以勞働報國之精神而助成多匪地區之國境通信網完成、庶幾弘報連絡週密、而使不時跳梁滋擾之共匪、得以肅清

康德六年秋季其父因病逝世君當即返里覲親、喪後、仍同縣署從事奉公報國工作、不料君於康德七年五月初旬與李永亭君同化爲永久鎮護國境之英靈、縣方爲慰安忠魂、除君請中央敘勳及給與其遺族恩給金以顯彰其生前之功績外、並於康德七年六月二日將君昇爲縣技士

以身報國之範者

君亡年卅有三、遺族現有已屆古稀之母堂夏氏（七十）兒彭書（四五）妻吳氏、子女各一、身後極爲蕭條

身後蕭條鄉里悲

灤平縣西海治村位於我國西南國境、滿洲事變前即爲多匪之地區、於熱河戡後該地治安非常惡劣、雖經日滿軍警嚴加剿討、然卒因此討彼竄彼剿此逸、以致匪跡未能剷平、康德六、七年間、共產第八路匪、一再越境擾亂治安、而使該地之居民日不聊生、備受塗炭、幸經日滿軍警以不眠不休之精神、施徹底肅正工作、年來灤平縣治安始漸告確立居民出於水火而向明朗建設之途邁進、斯時該地人民得享王道政治恩澤、悉浩瀚之生活而度其安居樂業之生活、此非彼境地之匪氛已見肅清者、豈非有日滿軍警努力於匪賊之討剿及李彭兩君等之捐軀奮鬪協助肅正工作並英靈之鎮護何克臻此、故國人對於兩君之殉國功績實當由衷心而竊之感激也

奉天忠靈塔 新合祀祭神

奉天忠靈塔秋祭、於十七、十八兩日由多田關市長任祭典委員長嚴肅執行、本次合祀之英靈爲日本軍陸軍少將正五位勳六等功五級乙田鐵三郎氏以下軍人四三柱、軍屬二六柱計六九柱、滿洲國警察官警正勳六位孫鴻山氏以下日系三柱、滿系一八四柱（奉天省一五三、四平省一四、錦州省一〇、興安西八、興安南二）計一八七柱之二五六柱、由是則奉天忠靈塔祭祀神位、即乃陸軍中將前田隆禮氏以下三六、六六七柱云

海拉爾忠靈塔除幕式

海拉爾忠靈塔除幕式、由滿軍官民各界代表列席之下自十五日午前十時於彭忠靈塔境內隆重舉行、是日於霏霏細雨之中、〇〇部隊長以及新京方面甲斐軍隊、政府代表、及其他參列者、列於祭前、首行修祓、仰祇聳立秋空之忠靈塔之威容、參列者莫不肅然起敬、由〇〇部隊長親手除幕、並繼行淸祓、除幕儀式及祝詞、奉奠玉串等云

康平糧穀上市

縣業務本年度糧穀出荷狀況、益趨良好起見、於四日下午、假座康平街公所會議室、召集各村長會議當由縣方將本年度糧穀之預定出荷、總量提示、並依照各村之各種作物耕作、面積分別指定糧、出荷之數量、要望各村長努力奮鬪、務期達成預定以上之成績、以祭完遂物動計畫云

西豐見學大東亞博覽會

聖戰下之我國、欣逢建國十周年、各種慶祝行事、業已於國內各地盛大展開、今次於國都新京、又展開大東亞博覽會之盛大展覽會當此時局下實爲喚起國民士氣與國民維新覺悟之一重大行事、縣當局痛感及此、擬使縣下各機關弘報職員、以往參觀、以政對大東亞建設上作進一步之認識、並爲他日弘報事務運營上之借鏡、故由各機關公署職員中選拔一名、於月之十日以前到縣公署企劃股、於九月十九日舉行結成、二十日午前八時三〇分出發二十三日午後返縣、參觀同時並赴滿映會社、弘報處各新聞社見學云

日本火災

營業種目 保險：火災 海上 運送 傷害 航空 自動車 信用 森林

新京特別市興安胡同 支店

股票行市

▽奉天股票（短期）（九月十六日）前場

	開盤	收盤	大價	小價
滿取	[illegible]	[illegible]	[illegible]	[illegible]
新東	[illegible]	[illegible]	[illegible]	[illegible]
滿紡	[illegible]	[illegible]	[illegible]	[illegible]
新纖	[illegible]	[illegible]	[illegible]	[illegible]
滿業	[illegible]	[illegible]	[illegible]	[illegible]
同新	[illegible]	[illegible]	[illegible]	[illegible]
滿鐵	[illegible]	[illegible]	[illegible]	[illegible]
同新	[illegible]	[illegible]	[illegible]	[illegible]
營紡	[illegible]	[illegible]	[illegible]	[illegible]
東煙	[illegible]	[illegible]	[illegible]	[illegible]
滿亞	[illegible]	[illegible]	[illegible]	[illegible]
滿燐	[illegible]	[illegible]	[illegible]	[illegible]
電業	[illegible]	[illegible]	[illegible]	[illegible]
同新	[illegible]	[illegible]	[illegible]	[illegible]
[illegible]	[illegible]	[illegible]	[illegible]	[illegible]
新紡	[illegible]	[illegible]	[illegible]	[illegible]
五品	[illegible]	[illegible]	[illegible]	[illegible]
鞍鋼	[illegible]	[illegible]	[illegible]	[illegible]
南滿	[illegible]	[illegible]	[illegible]	[illegible]
大興	[illegible]	[illegible]	[illegible]	[illegible]
電々	[illegible]	[illegible]	[illegible]	[illegible]
同乙	[illegible]	[illegible]	[illegible]	[illegible]
同新	[illegible]	[illegible]	[illegible]	[illegible]
新紡	[illegible]	[illegible]	[illegible]	[illegible]
特產	[illegible]	[illegible]	[illegible]	[illegible]
滿土	[illegible]	[illegible]	[illegible]	[illegible]
撫窯	[illegible]	[illegible]	[illegible]	[illegible]
滿毛	[illegible]	[illegible]	[illegible]	[illegible]
同新	[illegible]	[illegible]	[illegible]	[illegible]
大藏	[illegible]	[illegible]	[illegible]	[illegible]
同新	[illegible]	[illegible]	[illegible]	[illegible]
滿化	[illegible]	[illegible]	[illegible]	[illegible]
滿工	[illegible]	[illegible]	[illegible]	[illegible]
土木	[illegible]	[illegible]	[illegible]	[illegible]
東拓	[illegible]	[illegible]	[illegible]	[illegible]
瓦斯	[illegible]	[illegible]	[illegible]	[illegible]
日畜	[illegible]	[illegible]	[illegible]	[illegible]

▽大連股票（短期）

	開盤	收盤	大價	小價
五品	[illegible]	[illegible]	[illegible]	[illegible]
滿取	[illegible]	[illegible]	[illegible]	[illegible]
大新	[illegible]	[illegible]	[illegible]	[illegible]
[illegible]	[illegible]	[illegible]	[illegible]	[illegible]
[illegible]	[illegible]	[illegible]	[illegible]	[illegible]
新紡	[illegible]	[illegible]	[illegible]	[illegible]
郵船	[illegible]	[illegible]	[illegible]	[illegible]
新船	[illegible]	[illegible]	[illegible]	[illegible]
商船	[illegible]	[illegible]	[illegible]	[illegible]
[illegible]	[illegible]	[illegible]	[illegible]	[illegible]
[illegible]	[illegible]	[illegible]	[illegible]	[illegible]
日畜	[illegible]	[illegible]	[illegible]	[illegible]
日糖	[illegible]	[illegible]	[illegible]	[illegible]
日鐵	[illegible]	[illegible]	[illegible]	[illegible]
日石	[illegible]	[illegible]	[illegible]	[illegible]
鐘管	[illegible]	[illegible]	[illegible]	[illegible]
滿業	[illegible]	[illegible]	[illegible]	[illegible]
滿鐵	[illegible]	[illegible]	[illegible]	[illegible]
同新	[illegible]	[illegible]	[illegible]	[illegible]
大和	[illegible]	[illegible]	[illegible]	[illegible]
大纖	[illegible]	[illegible]	[illegible]	[illegible]
同新	[illegible]	[illegible]	[illegible]	[illegible]
[illegible]	[illegible]	[illegible]	[illegible]	[illegible]
同新	[illegible]	[illegible]	[illegible]	[illegible]
瓦斯	[illegible]	[illegible]	[illegible]	[illegible]
同新	[illegible]	[illegible]	[illegible]	[illegible]
[illegible]	[illegible]	[illegible]	[illegible]	[illegible]

滿洲國債（寶五銀）

第一回	[illegible]	第六回	[illegible]	[illegible]
第二回	[illegible]	第七回	[illegible]	[illegible]
第三回	[illegible]	第八回	[illegible]	[illegible]
第四回	[illegible]	第九回	[illegible]	[illegible]
第五回	[illegible]	第十回	[illegible]	[illegible]

家庭

家庭講座

關於兒童的教管
希望於教管者的父母教師
請放棄了那體罰的方式吧
雅因

我們常常聽到老太婆們說、『棍頭底下出孝子』以及『不打不成器』……等々的話語由這話可以看出我國一般家庭裡對兒童的管教、多半是採取『體罰』（打）的方式、這種方法很容易喪失兒童的自尊心、對兒童心理上的影響比身體上的影響還要重、很容易使兒童變成白痴、瘋狂、神經變質者、而貽害家國、種族、記得康德說『天之生人、必具全才、無論何人都有全人之萌芽、善教育者、愛護此萌芽而薰陶之』、的兒童正好像人生生活的萌芽時期、對這幼芽我們應當怎樣去培植、灌溉、使牠茁壯的成長、這實任全在兩親、而尤以母親爲重、所以哈路巴爾特說『善良的母親可兵一百個人的學校教師』母親之於家庭是吸引家庭的心身根的吸鐵石、母親的行爲成爲兒童一日中的模範與癖做是一生品行的基礎』、可知母親之於兒童教育是如何重要、母親的優劣直接可以影響兒童的一生、及支配他生命的指歸、所以那如用粗暴的方式（打）去教養兒童、是不啻是摧殘那操幼芽而使他喪失自尊心、所以我想對於兒童的教育施行體罰的、不但沒有爲人双親的資格、同時還是對於人類義務的不忠實者、酷忍的卑鄙的不道德者、我願代替兒童們向全國家庭的父母及教師們進一言、請你趕快改掉那種打的觀念吧！別再去摧殘、淩虐那些幼小者們、最後我引用魯迅的話『救々我們的孩子吧！』

社交上應有的常識
人不能離群衆而獨居
那麼你當明白……

件隨着時代潮流的演進女人也走出了家庭和男人一樣的跑到職業戰線上、因此人與人的交往並不像往昔那樣只限於同性與同性間、爲了事務的辦理人情的來往、無論在職場上、以及私生活裡是免不了和異性交往的、爲了我們個人的舉止行爲很容易引起對方的注意、那麼我們怎樣才能作一個『進退如儀』『彬彬有禮』的人呢！這裡僅就日常所想到的幾項寫在下面：（當然難免掛一漏萬）

與人握手、須用右手如與老人或婦人握手、應候老人或婦人先伸手。男人握手如戴手套、須脫下再握。凡戴西式帽入屋便脫。介紹男朋友與女子、須先將男友之姓名介紹女子、然後介紹女子姓名於男友。如非深交、不可問人家世資產、年齡及薪金數目、或用品價目。

與人談話要字音正確、如字音有錯誤處、當隨時糾正。態度要從容不迫。與人對立談話、忌距太近、不可以口近向對方之面。談話忌離譏諷及道第三者之短。應多用謙字與人寒暄談話、應多用謙字及請字。保守他人秘密、不可偷聽他人談話。不可偷看他人書信、及其他各事。未得他人允許者、即不可參與及偷看。

勿對人面咳嗽、及打噴嚏、咳嗽須以手巾掩口。不可隨便吐痰。無痰盂處、可以吐在自己手巾上。勿在人面前挖鼻掏耳。不可以手指指人面孔、出入關門、關時須用手扶、不可用手甩。

在電車火車上、應讓坐給老人及婦孺、上下車須讓其先行。他人之物雖甚微只可目觀、不可手摸。飲食時、嘴唇不可作聲。

造訪親朋、將入宅雖院門開放、亦當叩門（有電鈴按電鈴）候人引入。如洋式房、可直接到房門按鈴。欲入人屋必先叩門（用指甲叩）候裏面有人應聲『請入』再入主人未讓就坐勿先坐下。若有不識者亦在屋中、未經主人介紹、不可問人姓名。若有他客在坐、切忌附耳私語及用他種方言。談話時間至多不得超過十五分鐘、話畢應即辭出。

赴宴會勿過早、亦勿太遲、宜在約定時刻、前十五分之間。如主人特別約請切勿攜帶兒童。如入坐、主人如指定坐位、當即坐勿辭、如未指定坐位、不可坐首座、主人請移再移、亦不可坐主座。如有女賓在坐、勿講不雅之事。勿在席間互相議論、及商酌任何秘密問題、勿隨便脫去衣服。衣冠須整潔、樸素、貼身襯衣亦應更換。

家庭副業
秋冬兩季 鷄的管理和飼養
老全

秋天多吃蛋白質 秋天是鷄的換羽時期鷄要多給蛋白質的食料補足鷄的營養、也要留心骨粉和貝殼的給與、運動場上少放些腐熟的土使鷄能塚食更好、若是不產卵的鷄就要選擇處置了。

冬天多運動 冬天是運動不足的時期、自然產卵也就因之不足了、脂肪太多是能影響翌年產卵的、尤其是在嚴寒的地方、多天閉在鷄舍裡的時間太長、運動缺乏就減少產卵、比寒氣更可怕、所以在這時期裡要多運動才好。

問病
小兒患瀉肚誤服偏方

問：啟者鄙人之小女孩年歲一生日（即一歲）於七月初二偶日患瀉痢、鄙人思及小孩瀉肚本係常事、故未延醫、其偶水用白明礬一塊與其飲服、後又用陶米之泔水與服、後即不瀉了、小孩自覺煩悶腹脹、俟一二日後竟得變一奇病、小便走尿大便亦微行、鄙人見以驚慌失錯、方延漢醫診治、服藥式劑寸效未見、服藥係東醫寶鑑書中之方、係五參散與補中益氣湯二方今又延前醫復診治云除一此法別無良醫療治可也敝人思及維恐作謝待斃很願不棄指示一方或指一療治地點則感德無涯矣（再小孩之形體及飲食如平時）（待救人李鐵淸）

答：小便不禁乃爲泄瀉之症、各因情形不同、照閣下所問誤服澁腸之藥、令女食物過飽、大便用力過猛、致體氣虛弱不循常道、大小移位而出也、今將治法列下、請恭用之（法當宣吐）以開提其氣、使關門淸利得司泌別之權則愈、或服五苓散木香散、五苓散各錢、加調醫生看病藥、但是、須請醫生詳細診治（宋）

器官的保護法

人是靠着器官來生活著的、所以無論那一種器官失常、立刻就會感到痛苦、既然知道器官失常的痛苦、那麼我們就應對牠加以保護、現將關於保護器官應注意的事、介紹給讀者諸位。

1、眼的保護法＝眼鏡配光務須正確、勿使公共手巾不多看字太小的書籍、用目力過多的工作最好隔十分鐘休息一次。

2、耳的保護法＝遇巨響時嘴大張口、忌挖耳、忌侵水

3、鼻的保護法＝不留鼻毛、勿用物刺激強打噴嚏。

4、口的保護法＝每日起、睡飯後均宜刷牙、忌食太堅硬的東西、及過熱過涼等物。

5、腦的保護法＝多吃含鐵質的食物、和水果等勿吸煙飲酒、用腦過度、須充分休息睡眠。

幸福的家庭與文學修養（續完）（摘）

丈夫見到妻子的作品也一定能欣慰和快樂、這樣夫妻的愛情定能增加、幾種日報和雜誌、夫妻同在燈下欣賞文學作品是多麼快樂呀、假使裡面內文字有詩論夫婦的文字、如情書、新婚日記等都能引起雙方面熟戀時的滋味、新婚的情景、心裡發出一種會心的微笑、精神上是多麼安慰的呀、雜誌上或報章上有家庭毛織一類的文字、做妻的不妨挑選幾樣、或有美麗的毛線衣等可以織一件給丈夫、穿在丈夫的身上、是多麼體貼、這種事情都能增進夫妻的敬愛、假做丈夫的看到新聞、或東亞戰爭的情形、也可以對妻子及兒女們講述、使他們知道國際間的情形、這些都是增近幸福家庭的必要因素

頭痛藥　虎骨花蛇露　熊油虎骨膏

老福順堂　奉天大南街一段一九四號

滿映養成所招募別科生徒

一、招募人員　約二十名（不問男女及國籍如何）

一、應募資格　1、對於繪畫圖案方面有興趣經驗曾修業於美術學校之乙種繪畫科、圖案科或具有同等技能者　2、年令十八歲以上二十五歲以下者

一、報名手續　須具備入學志願書履歷書以及最近三個月以內之四寸半身像片於九月末日以前寄往『新京特別市洪熙街大〇二滿洲映畫協會養成所』爲要

一、詮衡方法　於十月十日在本社養成所舉行入學考試（技能檢査、口頭試問、身體檢査）對於合格者另函通知之

一、養成期間　自十月二十日起約在三個月間

一、待遇　1、對於入學考試合格者以見習社員之資格即使入學受所卒業後配屬於本社作業管所特殊技術班勤務　2、薪水對於認爲有乙種美術學校卒業程度者　1、每月支給八十五圓之津貼　2、每年且另增給五圓以內之津貼　3、對於有職務者於支給上項津貼外按其在職年數　4、對於有家族者支給家族津貼　對於卒業後之待遇依據上項基準參酌卒業成績　按本社規程另行決定之

康德九年九月五日　滿映養成所

日本特產　眞正水晶石印章・自來水筆　獻給大同報愛讀者！

新式方便　自來水筆裝象牙印章

▲水晶印材・印盒・只須刻字　一寸四分長參圓八角　凡一次購買拾枚者贈送本品一枚

代刻尊名之價格每支五元九角　凡一次購買拾支者贈送本品一支

▲訂貨手續▼　刻字・字體・等詳細記在訂單上和貨款（七角）一同封入務必以掛號信寄下、敝社加工十天內定能奉上。

日本東京市　（社址）　日東水晶株式會社　宣傳部

【請注意】　岡本正孝　小島芳三郎　右記二人詐稱日東會社販賣員、然右記二人與敝社並無任何關係故敝社概不負責現下敝社並無販賣員之派遣如有定貨時尚請直向本社交涉是荷

乳管炎　得妙賴此　三十分鐘確見卓効　粉抹毫痲劑

這是我素日最愛用的 養髮頭油！敢爲介紹！！

本油品、係金鶴牌頭油、配合高貴材料、精煉而成、香美異常、頭油不粘、容易洗原、且質極精良、確爲脫他品莫及、光澤雅麗、輝煌莊嚴、因其中含有「可列思鐵林」養毛素、對於頭髮不拔、不折、青年少女極合現代修容美審、盡速一試！

金鶴香油　純眞頭油

本舖　株式會社　野村商店

大同報
發行者 康德新聞社 新京特別市中央通四三
康德新聞社發賣所 新京特別市六馬路三二

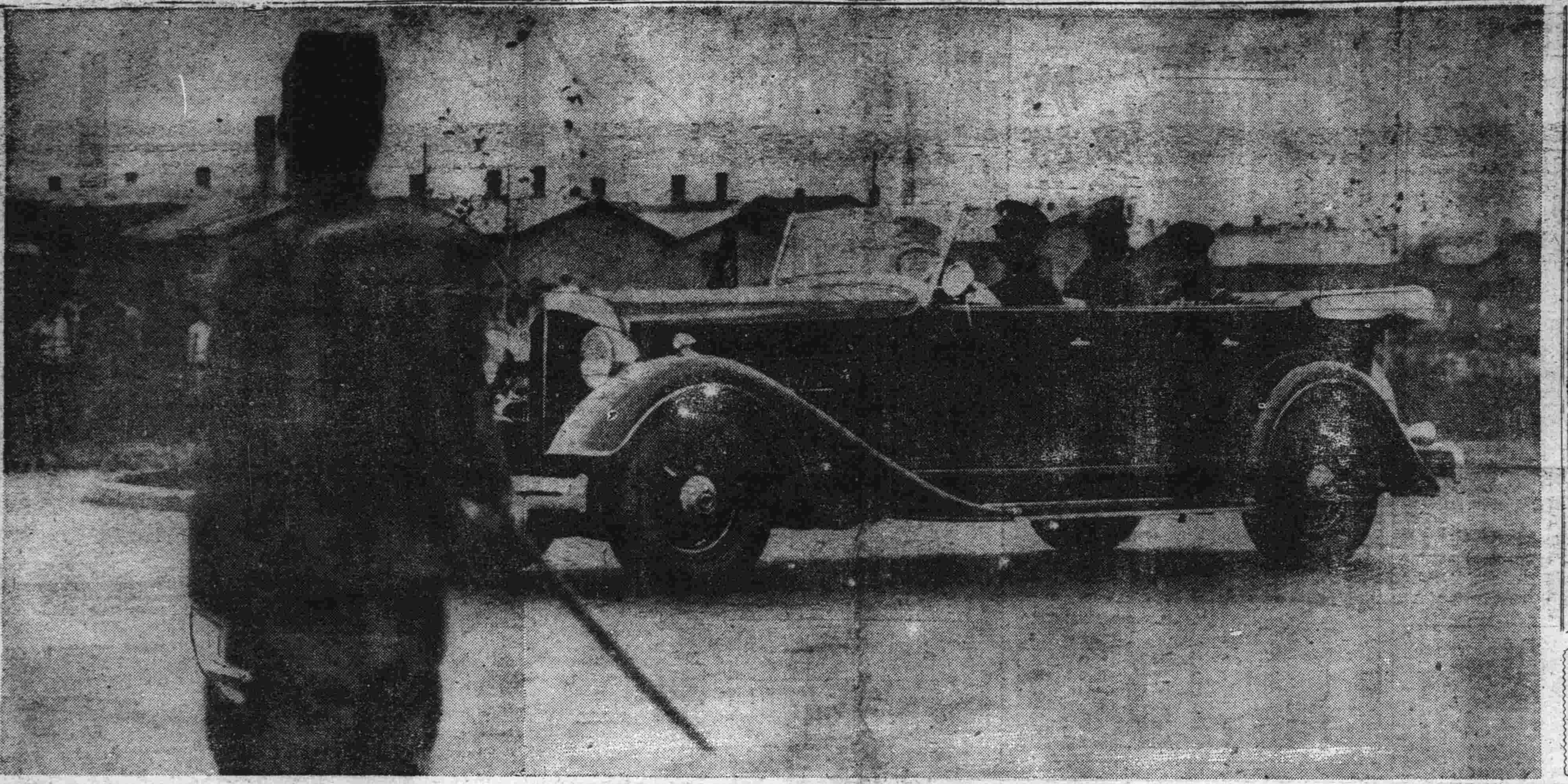

皇帝陛下乘御召車親臨閱兵（謹攝）

慶我曠古盛典

東京市賡續舉行大祝賀會

【東京十六日電】我國四千三百萬民衆、充滿了歡喜之色、衷心共祝建國十周年、曠古盛儀的第一日、業已完畢、第二日則於十六日東京市賡續舉行隆重的大祝賀會、今日此間日本青年團、我駐日大使館及旅京關係會社團體、亦於神宮外苑同主辦「建國十周年旅京滿洲國民慶祝大會」、參加者有菱刈大將、東條夫人、滿洲會、新京會、日滿帝國婦人會關係者等朝野名士約一千六百人、儀式隆重、下午一時半開會、先行國民儀禮、其次滿洲國大使館閣田總務課長致辭、李大使捧讀建國十周年詔書、更有東京音樂學校男女學生約百五十名、奉唱慶祝音樂「黎明的大東亞」「愛國行進曲」「滿洲大行進曲」等、最後由李大使、菱刈大將率衆高呼 皇帝陛下萬歲、聖壽萬歲、至五時許始散會云

接壤之邦衷心頌賀

小磯朝鮮總督懇摯祝辭

當建國十周年式典、小磯朝鮮總督、杉山參謀總長並畑支那派遣軍總司令官、各向張國務總理拍來左記祝詞并祝電、小磯朝鮮總督祝辭如左

滿洲帝國肇興十載於茲、恭惟 皇帝陛下以御英邁之天資、奠定立國之丕基、廟廊之耆賢、亦竭誓帝意、獨立綱制、綏靖民族、國瀾大張、由來地大物博之國土、又得天時人和、蕩蕩王道布護、產業振興、經濟整備、文化進步、國礎兵學之驕然乃世界新興國家中所罕有其匹者、尤自中國事變以來、臨曠古之世局、日滿一體之道義紐帶彌固、高揭共同之理想、對大東亞共榮圈之建設、行不斷之協戮、故今日得光榮與俱者、洵爲感孚無措、現在世界戰亂之前途、尚不容樂觀、當保衛東亞北邊之安固、重任更加重要之秋、舉行建國十周年紀念慶祝之國典、顯示雄偉之國容於內外、有接壤之深誼者、洵不勝由衷心頌賀之至、於茲恭謹奉祝 皇帝陛下之御安康、與滿洲國之隆昌

北蘇門答臘可稱寶庫

永田軍政顧問談

【昭南市十五日電】陸軍々政顧問永田秀次郎氏、視察北部蘇門答臘各地歷三星期、十三日午前歸抵昭南、特作如左之觀察談：蘇門答臘爲南方之寶庫、余早已聞之矣、今次親往一看、其價值更增十倍、例如石油、所到之處、均有油田發現、荷蘭時代雖極力採掘、但府蘊豐富、橡皮素質優良、食糧亦甚富饒、至若煙草、椰子油等之產量、更極可觀、電力出之亞蘇漢河之水力可發百萬啓羅之馬力、但現今不能立即活用此等豐富資源、擁有餘剩之資源、因不能利用與無設備、棄之於地、未免可惜、余對蘇門答臘現狀所受印象之深、與其謂物的方面、毋寧謂現地民之姿態、居住於蘇門答臘之印度內西亞人、均交益熱意、尤其對日本、更表好感、現地民最近流行效法日本軍人剃頭髮、知識階級間、盛行研究日本軍所以精強之點、結局、因觀看日軍在現在之演習、似已略有所得彼等之腦力再不低下、是以蘇門答臘之現地人、在南方可謂首屈一指、因彼等富有熱意故日方今後對於政治、亦應努力推行云

泰國皇帝誕辰

【盤谷十五日電】泰國皇帝誕辰慶祝事宜、已定十九日至廿一日舉行、因時值非常、故不再舉行招待會、首相以下各長官及外交團等、向政務詞、以遙祝皇帝健康云

美國新設太平洋艦隊空軍司令官

【布宜諾斯艾利斯十五日電】據華盛頓電稱、美海軍長官諾克斯十五日發表、今於美海軍太平洋艦隊新設空軍司令官之職、現海軍航空局長官約翰達瓦斯少將業經任命爲新司令官、並開達瓦斯中將、後任遺缺海軍航空局長、已任命約翰、馬凱耆少將云

天覽精銳國軍

振戎威耀盛典光榮無似
閃刀鋒鑠劍影我武維揚

秣馬厲兵、我武維揚、方今親邦聖戰捷報頻傳、英美縮首、已屆我東亞民衆持戈奮起之秋、因而緬想吾國之建軍、適與建國同其歲月、經此十載光陰、克服排難、於親邦指導教輔下、已建有獨精獨銳、殿盛戰强之偉績、且曾堅奮鐵志、鎮護北邊、衛戍疆土、以協力於東亞聖戰、値今建國十年、樂土昇平、薄海同謳、舉國官民、咸躍身於歡賀之中、前有慶祝式典、昨十六日復舉行祝賀盛會、而盛會之後、繼續於南嶺式場、堂堂舉行觀兵式典、猥蒙 皇帝陛下御臨、親閱國軍精銳、益使盛典彌增光榮、夫觀兵式、乃軍國最高盛儀、其輝煌豪壯、無以復加、今於欣逢建國十年之秋、陸軍舉行、更足以宣揚國威、激昂士氣、藉以顯示國軍實力、護守北方、率民與武同威聖業、其用意所在、可稱深遠、而此絕大之莊嚴盛事、在建國建軍史上、誠値大書而特書、並永久紀念不忘者也

慶祝輝煌建國十周年
舉行盛大觀兵式

觀兵盛儀展開

是日、適爲初秋佳日、凉生滿諸、水逸山明、榮蒙參列觀兵之軍官校、禁衛隊、步十一團、步二十五團、訓練校、興安校、興安騎、以及高射、自動車等部隊、自午後一時即肅容整裝、各依順序、由大同大街順天公園東北端之門前起、相繼排列、更東折而至至聖大路、迄二時甫過、自諸兵指揮官郭恩霖上將以下所有將兵、並榮得陪觀之各顯官將星以及外國使臣、各就席次、恭謹侍立、敬待鸞臨、二時二十五分、梅津關東軍司令官、率同參謀長以下各幕僚、首先蒞臨式場、而 皇帝陛下、亦於午後二時十六分由帝宮啓蹕、賜金侍衛處長等扈從、於沿途國民之奉拜中、經由興運路、長通路、大馬路、朝日通、大同大街、至二時三十分 御臨順天公園東北端前式場、是際、梅津關東軍司令官並郭諸兵指揮官以下諸將士等均敬禮奉迎、 聖上着陸軍軍裝配最高勳章、降鑾對奉迎者賜以舉手禮、即入御休所稍事休息、再於二時三十五分乘上御召車、諸兵指揮官晉前奏上部隊人數後、隆隆之閱兵式、即行開始、是時持皇帝旗者、與侍從武官乘馬先導、御召車左後側有梅津關東軍司令官以及關東軍參謀長參謀副長等、乘駿馬恭隨數步之間隔後、有我國于治安部大臣以下國軍高官乘馬扈從御召車之右後側、首爲郭諸兵指揮官、以次爲帝室御用掛與侍從武官、更後方復有關東軍側之將星多人、御召車起始前進之時、軍樂隊奏起嘹亮雄壯之樂聲、聖駕所到、各部隊舉槍敬禮、是時在場將兵榮得拜觀天顏於咫尺之間、無不感戴殊恩、激昂百倍、拜祭閱兵中之 皇帝陛下神采奕々、容光煥發、對敬禮中之各部隊、復賜以舉手禮、國軍光榮、於此爲極、而緒列路旁之一般陪觀者、亦深慶殊遇、頌感 帝德、閱兵終了

豪壯之分列式

聖上由治安部大臣先導、入南嶺式場御休所休息、御休所前、爲觀兵台、式場正面式殿輝煌、祝塔壯麗、東有遠山在望、西有順天公園之古樹爲屏、合前澗路、潔無纖塵、襯以彩坊麗塔、刁斗旌旗、益增觀兵式場雄壯之感、各部隊整換隊形後、標兵就位偶立、三時十三分、治安部大臣奏上分列式開始之旨、 聖上遂登觀兵台、各部隊即於軍樂隊引導下、依次前進、軍樂隊行至適宜地點、赴路旁立正吹奏、率領諸兵之郭指揮官、首乘駿馬前進至標兵前向 聖上行敬禮後即乘馬恭侍於觀兵台右後方、是際由軍校生爲首、堂堂前進、步伍齊整、威容豪壯、刀光槍影、交映生輝、至標兵前一致注目禮、軍心之盛、充沛霄漢、軍氣之勇、高貫長虹、我國軍精銳、於茲可見、步兵甫過、軍樂忽變爲緊張急奏、騎兵部隊、自遠馳來、萬馬奔騰、躍如驟雨、正前進中、飛機編隊、由西向東、自前空掠過、轟烈之際、響徹大空、騎兵之後、復有機械化部隊、堂堂推進、更足顯我國軍之威容、至三時五十五分分列終了、諸兵指揮官晉前敬禮、而治安部大臣乃奏請入 御休所休息拜祭 皇帝陛下雖歷長時間之觀兵但見諸國軍精強無四喜、毫無倦容、四時整、國歌與軍樂隊奏起遂於梅津關東軍司令官、及我國顯官將星並所有各部隊敬禮恭送中 鸞還帝宮、四時零五分、梅津關東軍司令官、亦於全體敬禮中返回司令官邸、而此建國十周年並建軍史上最輝煌盛大儀典、遂於焉告終

國府淸鄉工作進展

逐漸擴大至非和平地域

【東京十六日電】國府淸鄉工作、自去年七月開始以來、迄今雖僅年餘、但已獲相當成果、十六日此間讀賣報知社論、即以「發展中之淸鄉工作」爲題、加以評論、其大意稱：國府 汪主席以淸鄉委員會委員長、三度親往淸鄉地區視察鼓勵、最近於視察太湖東南地區、及上海地區淸鄉工作時、亦曾發表、對於未來工作之熱烈期待、夫淸鄉工作、決非特別之工作、蓋在期於國府之政治、由此部分之强化、而推及於全體之强化、國府當局、且將以此和平地區之模範、逐漸推廣於非和平區、以完遂全面和平、故汪主席以下各長官以最大決心、傾其全力於此工作、目前淸鄉地區周邊、有反淸鄉份子之作祟破壞、誠宜周密警戒、但俟江北蘇江之淸鄉工作準備完成、淸鄉區域逐漸擴大、則彼等即料無蠢動餘地矣

斯市戰火瀕於尾聲

德機仍集中某地猛轟炸中

【里斯本十五日電】於德軍猛攻下、斯市運命、迫在旦夕、十五日由莫斯科傳出之情報、均謂該市攻防戰已入最後階段、更認該市西部並西南部之蘇軍悉陷於危殆、倫敦英國放送亦播傳德軍已確保斯市主要防衛陣地之要點、因此在該市西部、蘇軍遂失却最重要陣地、由此堪以表證德軍已突入外廓要塞地帶、戰鬪業於市內展開、更據聯合社莫斯科電訊、德空軍大隊、於某地區、集中正確轟炸目標、投彈如雨、逐次摧毀蘇軍防衛陣地、同時德軍戰車亦與此呼應、縱橫活躍、冲鋒破敵、導引步兵部隊殺向市內、傳說在某一地區、德軍曾以三百架飛機猛烈轟炸、使該地區片瓦無存、此外德砲兵部隊、亦打開砲門、射出巨彈、搖撼地軸、威壓四邊、戰場一帶呈活地獄情相、此外、英國放送又傳、德空軍自破壞斯達林格勒背面爲瓦河諸橋梁後、更連日轟炸該河之連絡路、故蘇軍殆已不能派陸軍救援斯市、目下蘇軍只能略派空軍援隊、妨害德空軍之活躍、至於防衛斯市之陸軍、已無力支撐、陷於四分五裂狀態、據此觀之斯市攻防戰形將完結云

摩蘇爾地帶 反英運動

【東京十六日電】據讀賣新聞伊斯坦布爾電、頃悉伊拉克北部摩蘇爾油田地帶、發生反英運動、蜂起之部族、在山中堅築堡壘、對英軍之討伐、抵抗甚烈、其原因係由於英駐軍曾要求克勒特族酋長完全解除該族武裝、而遭該族酋長之拒絕、遂發生巨變、現英軍已調動二旅團予以討伐、克勒特族抵抗、極爲壯烈、施行游擊戰術、並圖破壞油田設施、英軍對此極爲狼狽、正忙於警衛送油管云

空襲美土小試其鋒

敗戰之國感重大威脅

【里斯本十五日電】日本飛機之初襲美國本土、乃美國國民大有冷水澆頭之感、狼狽已極、美國當局、近以美國民戰時民氣頹靡、因令近自東京歸美之美國唯一知日家谷爾前大使、十日作廣播演說、指出日本上下之一致團結及軍人敢鬪之精神、向國民大發警告、恰當此時、又有空襲美本土之舉、其影響當益重大云

【布宜諾斯艾利斯十六日電】據舊金山電稱九日日機初次空襲美本土、與西部沿岸之住民以一大衝動、當局似正努力强化沿岸之防備、俄勒岡州防衛長官、十五日與合衆社記者會見、談話如左

日機初次空襲美本土、足使美西部諸州住民之士氣昂揚、此次之空襲規模極小、僅以小型水上機一架於俄勒岡州西南沿岸地帶投下一個燒夷彈、發起火災、然必須覺悟日機繼此或將出以新攻擊云

【東京十六日電】據布宜諾斯艾利斯電稱、日海軍機九日敢行初次空襲美本土俄勒岡州、美大總統以及全國民驚愕異常、如墜冰窟中、美國即自大東亞戰爭勃發、由太平、大西兩洋分受日德意軸心軍之挾擊、德潛水艦常進入美本土內海加勒比海肆逞活躍、而日潛水艦亦頻行出沒於美本土西岸、破壞交通路、今次又以飛機、初行轟炸、料來美本土今後由海空兩方所受之威脅必益感增大其恐慌亦將有始無已也

印度中央會議 出席者如晨星

【里斯本十五日電】據息、印度中央會議、十四日起已於新德里舉開、但開會當日之下院、缺席者續出、致場中毫無生氣、原來出席者定員本爲百四十一名、是日實際未足半數、尤其國民會議員、不見一人出現場內、回教聯盟總裁金納亦告缺席、頗惹注目云

社說

前駐日美英兩使之悲鳴

茲當我國輝煌隆盛大慶建國十周年祝典之辰。適彼聯合國之合壯美英兩國慘敗劫運。益顯倉皇。透透相映誠一饒有興味之現像也。茲據布宜諾斯艾利斯十五日傳來舊金山之電訊稱。美西部防衛司令部十五日發表日機空襲美本土之事實。謂九日午前六時（我國同日午後十時）於俄勒岡州西南部。鄰接加利福尼亞州之地區。受日機空襲。投下强力之燒夷彈、致發極大火災。原該地監視人加德那於上述日時。發現國籍不明之水上機一架。自海空侵入。旋即目擊該地黑烟濛濛卅哩之海面上。發現國際不明之潛水艦一隻。當即投彈轟炸。但結果尙未判明等情。事實勝于雄辯。此其重受威脅之勢態。已自認不諱。莫可掩飾。他方則美英兩國前駐日大使谷爾與克列基熟諳日本之充强實力。及舉國上下。同操決戰之堅固意識。與必勝信念。激昂慷慨。氣沖霄漢。妥於歸國之際。各對其國人。發表沉痛之警告。以促其覺悟及注意。據谷爾對某軍需工廠勞動者之演說要旨。則謂『美人對於日本之判斷與評價。完全誤謬。故余願就日軍之優秀性與充强實力。及其全體上下。傾注全力奮死達成目的之敢鬪精神。喚起我同胞之注意齊鬪。對此。我國民雖有準備。無如指導者不明示國民以進路。是以我國民應全體覺悟我等危機之迫在目前。必須理解因敗戰結果。而誘致之危迫事態。因所深諒。然反顧日本自將兵以至庶民。均知必得最後勝利。且見我等過於惰弱不足耐其猛攻。故乃積極奮戰。演爲猛烈之攻勢』習於驕慣之美人。聆此血淚之談。其心灰意冷。志氣沮喪。不問可知。至英使克列基之歸國警告。當會見新聞記者團時。則對聯合國側之樂觀見解。作要言不繁之提示。一言以蔽之。曰『日本於東亞對聯合國勢。已確立不敗之態勢』語句雖甚簡單。而深思熟味。實有無限慘慄之感。孕於其間。英人聞此。亦必如受當頭棒喝。目眩神暈。充溢不知所嚮之淸緒也。況以對德作戰。漏屋瘡痍。久已筋疲力竭。難支危局。近惟仰仗美國爲靠山。而美國又復連戰皆北。今更本土被襲。頓失所措。重以谷爾之血淚陳言。魂氣已極。正所謂自顧不暇。何暇顧人。此種情形。徒增美人之驚額疾首。嗟莫奈何而已。彼猶惜然於依美英之迷夢者。顧不可以杳然已耳。

痰喘咳嗽一服除根

本藥治無論如何難症之痰喘咳嗽、亦必使其除根、誠名藥也、原料係以高貴藥材所配製、基於學理、以東西兩洋醫術之最高技術、而精製綜合之藥也、故不特苦於長年慢性痰喘咳嗽等病者、服之自奏神效、即急性之目下患病中者、祈購買服用一服立刻便可除根、使咽喉轉佳、其樂陶陶、而本藥治療時、決無變成肺炎、肋膜炎、肺結核等惡症之虞、是以博得佳譽

註册商標
龍角散
患左列病狀者、卽祈服用之

龍角散適應病症
[illegible]

價 四日分 三十八錢 八日分 六十二錢 十八日分 一圓二十五錢 四十日分 二圓五十錢 六十五日分 三圓七十錢
東京市神田區豐島町 總舖 株式會社 藤井得三郎商店
全國藥房均有出售

一絲微塵入目 可致危險眼病！

不能或免的微塵入了眼、只覺到痛癢難忍、若用手揉擦、柔嫩的眼球必受損、且不潔的手指、也有細菌入、引起重大的目疾、只有用老篤眼藥、點入一二滴、痛癢立止、因藥內含有消炎防腐收斂殺菌等五大作用也。

適應症 [illegible]

總行 山田安民藥房

第一神效 不痛不麻

老篤眼藥

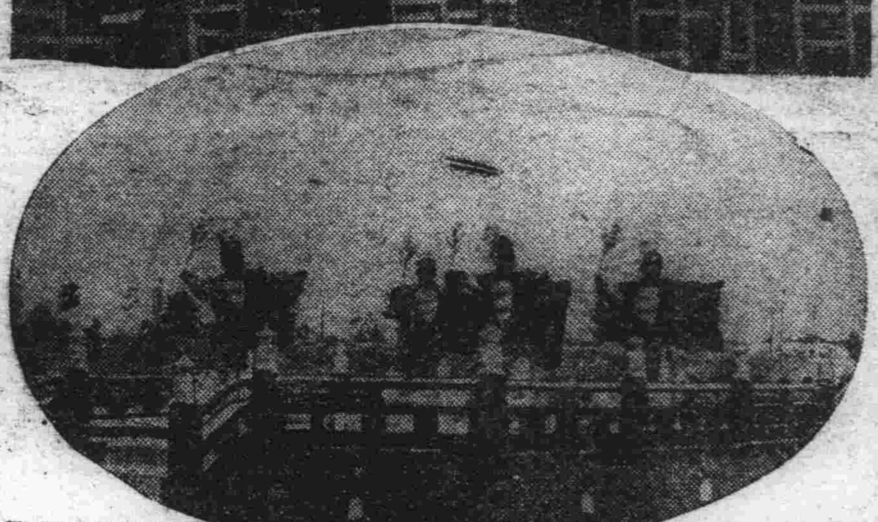
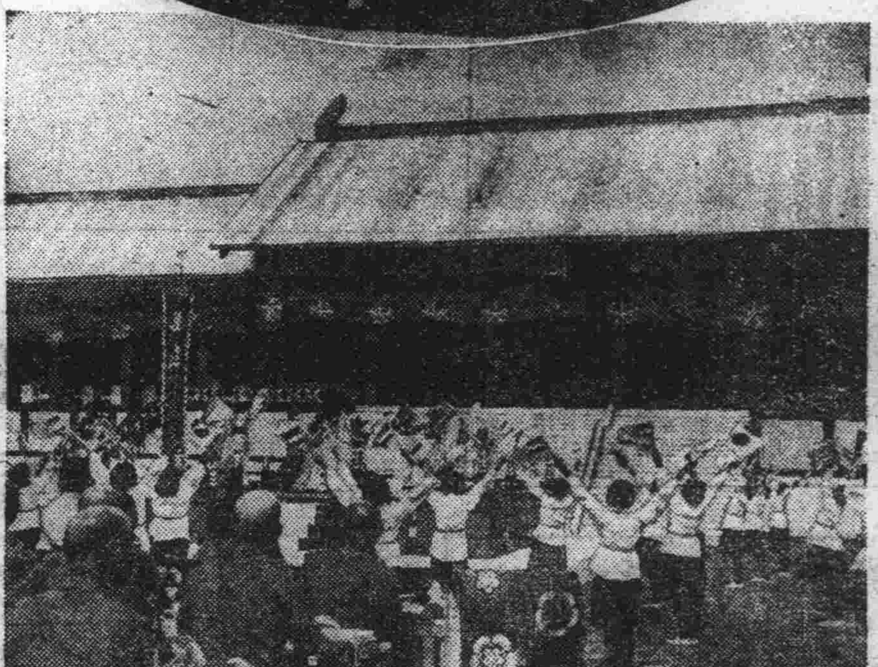

建十祝賀會中景色
「上」參列者榮饗賜餐情景
「中」燦爛悅目之"蝴蝶舞"
「下」日滿女學生"慶祝舞"

舉市臚歡萬民鼓舞
建十祝賀會盛況空前

本月十六日、是建國十周年慶祝最熱烈行事之日、午前晨光尚未放亮的五時卅分、祝賀會舉行的信號、轟轟之聲、震動山河、於是參加者一齊集結到國都南嶺的祝賀會場、當日正午是祝賀會、午後三時、更有國軍光榮之觀兵式、東亞共榮圈各國使臣與代表、及國內文武顯官均皆參列、是日新京的天氣特別明朗、全市各官廳會社、及商民戶、均一齊揭揚日滿國旗、及建國十周年瑞雲十字旗、街上車馬行人、無不喜形於色、加之國外來賓代表、及各地方之官民多數參集、更使國都熱鬧異常、到處充溢歡欣慶祝彩色、而各商民戶、全體提燈彩、尤其是日系市民、因爲慶祝建國十周年祝賀之同時、又爲神社大祭之辰、更興起祝賀熱忱、街中祭歡頌滿、神輿光輝照遍首都、繁采市民方面亦皆歡欣異常、故特舉辦慶祝秧歌高蹺大會、尤爲熱烈、歡呼高歌、響徹雲霄共祝建國十周佳年盛會及光榮之觀兵式典云

欣歡鼓舞、四野謳歌、莫不衷心稱慶樂土道之昇平、尤以大東亞建設博覽會爲最、

一片歡天喜地聲 市民舉辦秧歌大會

所及區內各協和分會、與大北新報新京分社、爲聯合市民喜躍慶祝之熱誠、特自十五日起由市民多數參加下、舉辦慶祝秧歌高蹺大會、晝間遊行至新京神社、忠靈塔、海軍府、關東軍前、以表感謝親邦之意、夜則遊行於市街、以表市民慶祝盛典之誠、十六日、十八日、十九日、更連續舉開、一般市民尾隨觀看者人山人海、頗呈盛況

一時市街喜躍之氣勢沖破雲霄云。

滿鐵演藝會 頗呈盛況

於茲新秋爽至、金風玉露之際、得逢慶祝建國十周年之嘉古盛典、上達朝野、下至庶民

滿鐵方面爲表慶祝之忱、特於會場內之富麗堂皇晉樂之宮、主辦之「大滿鐵之日」邀請滿映紅星李香蘭、姚鷺、及滿鐵實偏鼓、賈作光等、數百餘名、於卅年間育成之管絃樂團、女子青年等隊、衣冠楚楚、讚日秋風中、大露豔容、輕歌妙舞、響徹全場、遊人接肩隨背、大有萬人傾巷之勢、歡聲鼎沸彩香雷動、在此慶祝聲中頗呈異彩云

觀兵式謹寫

旌旗蔽空槍刀如林
威武豪壯偉容畢現

豪華雄壯、威武的觀兵式典、是軍國的最高盛儀、在舉行的當時、不感榮觀兵的各部隊、感到無上的光榮、就是在整個的建軍史、也是極燦爛而又輝煌的一頁、秋風搖過來新涼、大地上的一切都是興勃勃的顯示着興奮、尤其是經得陪觀的一般參列者、心頭上有描繪不出的感激沐着秋風、臉上都是藹藹而充滿欣喜感激的表情

南嶺觀兵式場、是豪華而壯觀、東邊有一帶遠山、西方卻是順天公園裡一如屏障的古樹、正面則是祝賀會式場、那裡面輝煌的式殿、黃瓦朱柱、相映交輝、還有許多旗幟、翻飛招展、做爲分列式場的調路、浸無纖塵、路邊羅列祝塔、塔上佈滿刀斗旌旗

這一幕豪壯堂皇確是曠古而又絕倫了

路兩旁的陪觀者、都是衣冠齊楚、威儀端莊、靠近觀兵台左側、依次排列着國外使臣與特別參列者、爲首的却是本庄大將、精神豪壯、威武驚人、在式典舉開前、常是和張國務總理大臣閑談着、不時向四方指點、想是看到國都如今的發展、撫今思昔、有所驚歎感慨了、建軍和建國是同其歲月的經過十年的建國、諸般猛進、造成舉世驚嘆的地步、而十年的建軍、更是精銳無匹、威猛益遒、這是從觀兵式裡可以窺見的、我們可以自信、以國軍的精强、來擔當維護北邊的重責、那是綽有餘裕的

分列式裡步兵是步伍整齊槍影成林、騎兵則是矯健輕捷、砲兵隊、輜重得々、至於機械化部隊、更是精銳畢現令人驚嘆、最後飛機編隊掠空而過的時候、那熱烈的響音、震徹太空、更爲觀兵式典增加幾許威容、爲觀兵式點綴盛氣不少的便是陪觀者異常衆多、從至聖大路大同大街交叉點的廣場起、直東迄至聖大路盡頭、滿是穿着協和禮裝、或是普通禮裝的人們、排列端正、衣飾輝煌、然而心裡唯一的信念、便是感激

帝德和驚嘆國軍精進的威容、

分列式終了、到了陪觀者退席回去的時候、寬濶的柏油路上、便因之成了汽車陣、順列的在路上奔馳着直像一條長蛇、橫斷過路那是萬不可能的、這也是觀兵式典後的一番盛況

法庭旁聽記

父妾染惡癖揮霍家產 嫡子心頭恨釀成慘劇
犯罪事實大白被處徒刑十五年

冷東亞、現年三十二歲、家住長春縣鮑家村、剛家窩堡屯五號、自幼務農、其先父冷明禮、於生前曾娶妾潘氏、不意潘氏竟染有大烟癖、每日非十元不能解癮、任意揮霍金錢、冷東亞因恐其將上所遺之財產蕩盡、致有凍餒之虞、乃秀有殺害潘氏之決意、遂與名喚高有者相謀、經互相商討之結果、乃令高有侷裝強盜至其家搶劫并將潘氏殺害並允許於事成後給高有國幣千圓、作爲報酬、於數高中慨然允諾、及至康德九年二月九日午後十時許、高有遂約至長春縣鮑家村剛家窩堡屯五號冷東亞家、冷東亞交與高有木棒一根、而僞裝強盜追趕狀態、遂逕入潘氏臥室中、同時將高有引入、當時高有急用木棒猛向其頭頂打去、而將潘氏頭部打破去後、乃爲稱被匪搶劫、並當時死去、冷東亞於高有逃潘氏被匪打死報告所管警察、查驗當時警察即發見有可疑之點、遂將高有及冷東亞逮捕、送交新京地方檢察廳偵查、被經同廳檢察官王貫民氏、慎重偵查結果、認定犯罪事實、乃以殺人罪起訴於同級法院日前於審判官李桂滋、檢察官王貫民、書記官張爾田三氏列席下、開庭審理、茲爲錄審問時之對答如次：

問 被告人冷東亞

答 是

問 籍貫、住所、職業、年齡

答 原籍吉林省長春縣、家住長春縣鮑家村剛家窩堡屯、五號、業農、年三十二歲

問 高有多昭到你家去的呢

答 冷潘氏是多昭被人殺死的

答 是今年二月初九日、掌燈一大後被高有打死的

問 他因爲什麼才將冷潘氏打死的呢？

答 我因爲她有大烟癮、每日竟抽大烟、非花十幾元錢不行、當此以往、我祖上遺留下的財產、恐怕都要被她蕩盡、我也是一時胡塗、遂同高有商議、叫他到我家裝胡匪、藉便將她打死、打死之後、我給他一千元錢作爲報酬、他也是爲的是錢才允許的、及至那天晚上、他到我家去了、我裝作被匪追趕逃走的樣子、把他引入冷潘氏屋中他遂用棒子向她頭上打了數下、而將她打死的、

問 打死時你將一千元錢給高有沒有、

答 高有沒等給就被捉了

問 是、

問 籍貫、住址、職業、年齡

答 原籍吉林省長春縣、家住長春縣朱城村後興隆堡十四號業農年三十七歲、

問 方才問冷東亞的話你都聽見了嗎

答 都聽見了

問 都對不?

答 都不對、我沒去替他打死冷潘氏、

問 你說沒打死他有什麼證據、

答 他叫我替他殺她、他錢沒給、我怎能先下手呢我如果願要是替他去殺人他錢不能不給、

問 以外還有什麼可資證明的？

答 沒有了

是時檢察官起立陳述意見略謂：

被告人之犯罪事實、業經冷東亞自白不諱、並經證人所言、實該當刑法卅七條及同法一百九十三條第一項、請酌處冷東亞徒刑十五年、高有處徒刑八年審判官斟知審理終結、定期宣判而退延

日機襲美本土消息 充溢祝賀會場
參列人士莫不喜形於色

於日昨祝賀會終了、一般參列者尚未退場之際、弘報處第二班特將日本飛機初次空襲美國本土之消息、向全體發表、全場聞得此項消息後立即喜形於色、深念皇軍將士之勇武、及爲東亞解放奮鬪之精神、於不期而然中、一致歡聲澎湃、同祝聖戰之完遂、其熱烈情緒、幾可高貫長虹、觀滿嘗漢、然而美國本土之住民、想正處於首縮身慄、食寢不安中、設如對照我國輝煌祝賀會之舉行與東亞諸邦同伸賀忱之熱烈、已驗若天壤不可同日而語矣

有戰時下自滿之色彩、幸何如之、就中尤値驚嘆者厥爲觀兵式中、國軍之威

柳井長官等 由京首途歸任

柳井關東州廳長官暨谷內務內海警察丸山土木各部長細川旅順市長、折田滿鐵埠頭局長等、前來參加建國十周年式典、茲已公畢、於十六日十時四十分乘車歸任、行前談參加式典感想如下、此次式典隆重之極、彷彿如前年在東京所開之紀元二千六百年慶祝式典、實空前之盛儀也、國都之慶祝事宜、在戰什之中、猶

象棋比賽大會選手 觀光首都躍進實況

本社與新民報社所主辦之滿華聯歡象棋比賽大會、已於十五日閉幕、爲招待滿華兩側代表選手併新民報代表等特於十六日上午八時半、由本社事業部員引導、自新京車站前乘用觀光馬車、觀光十年來躍進中我國首都之偉容并建國十周年慶祝之彩、華北選手對我國之飛躍猛進莫不驚歎、下午一時、見學大東亞博覽會、各代表於會場之各館陳列品、以及大東亞戰爭館、均感慨無量、迄至下午六時餘、始見學完了解散云

（照片＝本社湯畑理事向榮獲冠軍之趙文宣君（滿洲）侯玉山君（華北）授予賞品之情形）

表彰教育精勤者

值此建國十周之佳年、長春縣爲表彰此良機、於本月十日假該縣內廳前舉行管下在勤八年以上之教育指導者表彰式、首先舉行國民儀禮、然後由該縣長致訓詞後即開始授給表彰狀、受表彰者係由該縣教育科長李國棟、長春國民高等學校校長等卅三名云

訪日機翔破第一航程
安抵朝鮮京城

【京城十六日電】滿洲國軍訪日飛行編隊、於初秋蒼空中、大展鵬翼、迅速飛翔、空中指揮官野口少將指揮之練習機○架及戰鬪機○架、已翔破第一航程、午後二時抵京城飛行場、頃刻編隊亦抵上空略事盤旋、旋即下降、一行抵陸後、稍事休息、即驅車赴板垣軍司令官邸主辦之茶話會、六時又臨總督府在京城旅館主辦之晚餐會、會畢、投宿於半島旅館並東亞旅館、預定十七日午前八時由京城飛行場出發直飛福岡、至于其他一隊、擬於十七日朝自新京出發、直飛至京城、少憩後、再逕向日本飛翔

△野口少將談 午前八時出發、於建國十周年式典大略事盤旋復即一路飛向奉城、於奉暫行降陸、午後一時卅分又組編隊、逕飛京城、一行雖初試國外飛行、但精神均極良好

△郭少將談 我數度來日、但搭機渡日者尚係初次、滿洲空軍、歷史尚淺、故今次訪問日本、聚皆大悅云

興銀徵收增資

滿洲興業銀行、曾於本年二月決定增資三千萬元、其第一次已於本年五月廿日、繳入其四分之一、計七百五十萬元、其第二回、乃定自本年十一月十二日起始、至同月廿五日間、徵收其餘之二千二百五十萬元之三分之一的七百五十萬元、其總股份爲六十萬股、故每股之繳納額、適爲十二元五角云

大叙談

▼…慶祝建國十周年的行事、一幕接着一幕、一起振奮一起、都順序的依次舉行完畢了、這在我們建國史上已經留下不可磨滅的光輝、同時在全國民的心上也都給起興奮的鼓舞

▼…我們國家雖是建國十年、然而對建大東亞的聖戰、我新秩序的建設責任確是極重的、我們當此際、必須要有更深的努力、要論國家要議東亞協力於親邦的聖戰、那才能表現出第二建設期邁巨步下、國民的熱意、

▼…達到這樣重大的使命、却有鞠躬盡瘁的解法一句話、無誤的達成『各盡奉公之誠』那就會希望到建國十周年的今後我們就聯着

慶祝建十佳歲 舉行馬事大會

奉祝建國十周年之佳歲、並爲謀滿洲帝國馬事之振興、先後於國內會展開多彩之競技行事、以示馬事之進展、今幸逢曠古慶祝聖典、爲慶祝行事之一的建國十周年奉祝馬事大會、馬耕競技、役員選手、已經籌辦決定、將於本月廿日、與市民慶祝大會、於南嶺動物園南側地區同時盛大舉行云

獎勵篤農家
十七日起盛大舉行表彰

爲興農滿洲之推進體、向全國民發揮農業政策協力政府增產計畫重要使命之篤農家、自康德五年度起以來每年實施一次表彰、迄至本年度已榮受興農部大臣表彰者、其數已達三百名之多、茲者政府當局際此意義深遠之建國十周年之佳辰、爲對努力指導率先實踐、利國富民之改良等凡有關農業之一切之增產、農村之建設、深體政府之趣旨、對於農產之增產、農村之建設、爲最優秀者六十七名、招集於中央、自十七日起亘三日間、盛大舉行全國篤農家大會、除行研究商討農業之各種方策外、並由興農部大臣、再度授與表彰、十七、十八之兩日、於公主嶺市公署講堂、十九日於國都新京大東亞建設博覽會第一會場音樂堂、分別盛大舉行、其第一日之十七日自午前九時起由興農部呂農政司長、王、曲等參事官以下各司科長及農產公社合作社中央會、滿拓、馬政局、林野局等興農關係來賓多數出席下國民儀禮後即由呂農政司長致辭、並來賓祝辭、正午休憩、午後自一時起再開、推舉座長後、即以篤農家爲中心、實行體驗之發表並質疑應答、而舉開研究會、第二日之十八日仍自午前九時起、繼續第一日、午前中舉開研究座談會、正午休憩、午後見學公主嶺農事試驗場、並自午後六時起、對馬事功勞者二十名、畜產功勞者二十名、蠶林家三十名、由興農部大臣行以表彰之表彰式典即告閉幕、此經大辭、並代表致辭後、此經大六時臨席于興農部大臣於中央飯店之招待晚餐、此外更與今次之篤農家大會同時、行全國篤農大會表彰式、國民儀禮後、即由于興農部大臣授與賞狀及賞品、次爲篤農家證言之經過報告、然後爲興農部大臣訓辭及來賓祝辭、正午休憩、午後自一時起、參觀大東亞建設博覽會、全體篤農家更自午後一時起、參觀大東亞建設博覽會、午後由興農部大臣行以表彰、由於興農部大臣以下各司科長並其他關係來賓多數出席下於國都盛大舉行之今日、對於爲滿洲農民中核之篤農家之動向、於農業政策之遂行上實有莫大之期待

得參盛典殊覺欣榮
星野前總務長官夫人談

滿洲建國功勞者之一員、前總務長官星野直樹氏、其夫人星野操氏、爲參加我國建國十周年慶祝式典、特來新京、當日目睹曠古盛典、不由有感於中、作有如左之感激談話：

滿洲國實爲我之第二故鄉、自建國以來目睹發展之盛況、此次又得來參加十周年之式典、歡欣感激實難以言喻、此次榮代參列祝典實爲全家之榮、得於式場上更能拜見

皇帝陛下、御容拜聽 勅語、深爲感激、滿洲爲大東亞之先進國、國威日漸發揚、今後十年廿年、祝典舉行時、想像更有相當飛躍、在此大東亞共榮圈建設中實爲意義深遠之一大盛事容也、仰瞻

皇帝陛下御容、英姿颯爽、且於新京市街、隨處感到建國十年滿洲國盛隆之勢滿洲國健實之力、於此方感得焉

感謝親邦不斷援助
于濱江省長感想談

參加建國十周年祝賀式典特意來京之濱江省長于鏡濤氏曾發表感想談話如左

令人衷心歡躍的祝賀式典祝賀會及觀兵式之曠古盛典長蒙

皇帝陛下御臨、親邦日本及各友邦代表列席本人得以濱江省代表參與感激實覺光榮感激、衷心銘刻今後我等官民更該感謝親邦日本不斷援助之恩、願率全省四百餘萬省民舉總力奉公、協助聖戰以完遂我國北方鎖鑰之重任云

東博·航空彩票 售出成績佳良

五毛錢的博覽會彩票、與五塊錢的航空彩票、同時出售都非常受人歡迎、五毛錢的彩票、原來預定十五萬張、在四十八天售盡、可是僅僅只十八天就賣完啦、所以又追加發行二十五萬張、航空彩票是本月一日發行的、不滿一星期、興業證券就把二萬五千張全部售出、空務協會那二萬五千張、也剩了不多、想像在二十日開彩之前是可以售盡的、這兩種新彩票的人情如何之好、不言可喻了

股票行市

▽奉天股票（九月十六日）（短期）後場

	開盤	收盤	大價	小價
滿股	[illegible]	[illegible]	[illegible]	[illegible]
新東	[illegible]	[illegible]	[illegible]	[illegible]
鐘紡	[illegible]	[illegible]	[illegible]	[illegible]
新鐘	[illegible]	[illegible]	[illegible]	[illegible]
滿業	[illegible]	[illegible]	[illegible]	[illegible]
同新	[illegible]	[illegible]	[illegible]	[illegible]
滿鐵	[illegible]	[illegible]	[illegible]	[illegible]
同新	[illegible]	[illegible]	[illegible]	[illegible]
營紡	[illegible]	[illegible]	[illegible]	[illegible]
東煙	[illegible]	[illegible]	[illegible]	[illegible]
滿亞	[illegible]	[illegible]	[illegible]	[illegible]
滿煙	[illegible]	[illegible]	[illegible]	[illegible]
電業	[illegible]	[illegible]	[illegible]	[illegible]
同新	[illegible]	[illegible]	[illegible]	[illegible]
商新	[illegible]	[illegible]	[illegible]	[illegible]
新船	[illegible]	[illegible]	[illegible]	[illegible]
五品	[illegible]	[illegible]	[illegible]	[illegible]
鞍鋼	[illegible]	[illegible]	[illegible]	[illegible]
南滿	[illegible]	[illegible]	[illegible]	[illegible]
大興	[illegible]	[illegible]	[illegible]	[illegible]
電電	[illegible]	[illegible]	[illegible]	[illegible]
同乙	[illegible]	[illegible]	[illegible]	[illegible]
同新	[illegible]	[illegible]	[illegible]	[illegible]
新朝	[illegible]	[illegible]	[illegible]	[illegible]
特產	[illegible]	[illegible]	[illegible]	[illegible]
滿土	[illegible]	[illegible]	[illegible]	[illegible]
撫窰	[illegible]	[illegible]	[illegible]	[illegible]
滿毛	[illegible]	[illegible]	[illegible]	[illegible]
同新	[illegible]	[illegible]	[illegible]	[illegible]
大機	[illegible]	[illegible]	[illegible]	[illegible]
同新	[illegible]	[illegible]	[illegible]	[illegible]
滿工	[illegible]	[illegible]	[illegible]	[illegible]
滿化	[illegible]	[illegible]	[illegible]	[illegible]
土木	[illegible]	[illegible]	[illegible]	[illegible]
東拓	[illegible]	[illegible]	[illegible]	[illegible]
瓦斯	[illegible]	[illegible]	[illegible]	[illegible]
日魯	[illegible]	[illegible]	[illegible]	[illegible]

▽大連股票（短期）

五品	[illegible]	[illegible]	[illegible]	[illegible]
滿股	[illegible]	[illegible]	[illegible]	[illegible]
大新	[illegible]	[illegible]	[illegible]	[illegible]
新東	[illegible]	[illegible]	[illegible]	[illegible]
鐘紡	[illegible]	[illegible]	[illegible]	[illegible]
新鐘	[illegible]	[illegible]	[illegible]	[illegible]
新船	[illegible]	[illegible]	[illegible]	[illegible]
郵船	[illegible]	[illegible]	[illegible]	[illegible]
商船	[illegible]	[illegible]	[illegible]	[illegible]
新帝	[illegible]	[illegible]	[illegible]	[illegible]
日魯	[illegible]	[illegible]	[illegible]	[illegible]
日糖	[illegible]	[illegible]	[illegible]	[illegible]
日鐵	[illegible]	[illegible]	[illegible]	[illegible]
日石	[illegible]	[illegible]	[illegible]	[illegible]
鋼管	[illegible]	[illegible]	[illegible]	[illegible]
滿業	[illegible]	[illegible]	[illegible]	[illegible]
滿鐵	[illegible]	[illegible]	[illegible]	[illegible]
同新	[illegible]	[illegible]	[illegible]	[illegible]
大和	[illegible]	[illegible]	[illegible]	[illegible]
大機	[illegible]	[illegible]	[illegible]	[illegible]
同新	[illegible]	[illegible]	[illegible]	[illegible]
電業	[illegible]	[illegible]	[illegible]	[illegible]
同新	[illegible]	[illegible]	[illegible]	[illegible]
瓦斯	[illegible]	[illegible]	[illegible]	[illegible]
同新	[illegible]	[illegible]	[illegible]	[illegible]
滿化	[illegible]	[illegible]	[illegible]	[illegible]
土木	[illegible]	[illegible]	[illegible]	[illegible]
郊外	[illegible]	[illegible]	[illegible]	[illegible]
電電	[illegible]	[illegible]	[illegible]	[illegible]
同乙	[illegible]	[illegible]	[illegible]	[illegible]
氷新	[illegible]	[illegible]	[illegible]	[illegible]

▽哈爾濱股票（短期）

滿股	[illegible]	[illegible]	[illegible]	[illegible]
新東	[illegible]	[illegible]	[illegible]	[illegible]
滿業	[illegible]	[illegible]	[illegible]	[illegible]
滿鐵	[illegible]	[illegible]	[illegible]	[illegible]
新鐵	[illegible]	[illegible]	[illegible]	[illegible]
電業	[illegible]	[illegible]	[illegible]	[illegible]
同新	[illegible]	[illegible]	[illegible]	[illegible]
大興	[illegible]	[illegible]	[illegible]	[illegible]

▽東京股票（短期）

東新	[illegible]	[illegible]	[illegible]	[illegible]
郵船	[illegible]	[illegible]	[illegible]	[illegible]
同新	[illegible]	[illegible]	[illegible]	[illegible]
鐘紡	[illegible]	[illegible]	[illegible]	[illegible]
新鐘	[illegible]	[illegible]	[illegible]	[illegible]
帝新	[illegible]	[illegible]	[illegible]	[illegible]
大新	[illegible]	[illegible]	[illegible]	[illegible]
鋼管	[illegible]	[illegible]	[illegible]	[illegible]
日石	[illegible]	[illegible]	[illegible]	[illegible]

▽大阪股票（短期）

大新	[illegible]	[illegible]	[illegible]	[illegible]
鐘新	[illegible]	[illegible]	[illegible]	[illegible]
新鐘	[illegible]	[illegible]	[illegible]	[illegible]
東紡	[illegible]	[illegible]	[illegible]	[illegible]
日石	[illegible]	[illegible]	[illegible]	[illegible]
日魯	[illegible]	[illegible]	[illegible]	[illegible]
新東	[illegible]	[illegible]	[illegible]	[illegible]
帝人	[illegible]	[illegible]	[illegible]	[illegible]
郵船	[illegible]	[illegible]	[illegible]	[illegible]
商船	[illegible]	[illegible]	[illegible]	[illegible]
重工	[illegible]	[illegible]	[illegible]	[illegible]
神鋼	[illegible]	[illegible]	[illegible]	[illegible]

今天影戲

大安 公演 國華出品有聲時裝愛情片 集 惱人春色 主演 白雲 周曼華 特邀 新茶花女 上海新片

光明 今日公映 加演新聞 藝華公司有聲對白時裝巨片 魂斷藍橋 主演 李麗華 梅熹 嚴俊 下集 惱人春色 十八日

新民 九月十七 星期四 早場 桑園會 四進士 …

國都 十公演上海新片 國華出品有聲對白時裝愛情新片 解語花 九月十五日起至十七日止連演三天 主演 周璇 白雲 新片預告 上海國華出品全部有聲對白時裝新片 桃花湖 主演 舒適

國泰 十公演上海新片 藝華出品有聲對白時裝新片 一串珠 十五日起至十七日止連演三天 主演 李紅 姜明 新片預告 滿映出品有聲對白時裝歌唱愛情新片 愛的微笑 主演 葉苓

長春 九月十七日 早場 …

建國十周年 國民慶祝週間 特別加演 滿映最近文化影片 大東亞共榮圈

好評 滿映有史以來之代表作 主演 葉苓 賈佩蘭 丁延江 江雲達 曲傳英 張敏 合演
愛的微笑 民生部推薦兒童教育巨片 ▲爲千千萬萬貧苦兒童振臂一呼 ▲描寫兒童心裡深刻動人！ 十八日至廿一日 只演四天 同時加演文化片 怎樣預防沙眼 國都

歌女恨 寫一個人的痛苦描出來許多人的罪惡 原作：梁孟庚 編劇：丁明 導演：朱文順 熱愛與恨的哀怨變曲！ 主演 白玫 浦克 張靜 趙蘋 趙愛蘋 吳菲 滿映最近佳片 十八日至廿一日 只演四天 國泰

不 精鎖 戒除麻醉與其他嗜好之人除服有效戒煙藥外兼服精鎖可獲下列效果！ ▲不犯遺精滑精 ▲不感煩燥失眠 ▲不覺怔忡心悸 ▲不打噴嚏流淚 筋不抽搐 心不慌忙 腰不痠痛 腿不疲懶 精鎖定價 大包貳圓 小包壹圓 總發行所 奉天大西邊門外 寶康藥行

新京賽馬 秋二次 九月五日 六日 十二日 十三日 十九日 二十日 晴雨不拘

頌德聲明 …

滿洲金融株式會社開幕啓事 …電話（二）七五四七

黃酒用麯子 品質優良 價格低廉 現貨無多 購請從速 遲恐無貨 希用戶注意 新京特別市西五馬路六六號 滿洲麯株式會社（滿洲麯子公司）電話（二）七二五三番

募集廣告 一、自動車運轉手 若干名 二、修理工 若干名 應募者受附場所 四平營業所（四平市昭和通七五番地） 開原支店（開原縣開原街東菜街四番地） 西安營業所（西安縣西安街北勝區西字二三六號） 三、有經驗者年齡不問待遇優厚（但運轉手免許證無者不採用） 希望者自筆履歷書並相片貼附携帶前來是荷 奉北交通株式會社

武耀威揚鎮護北邊

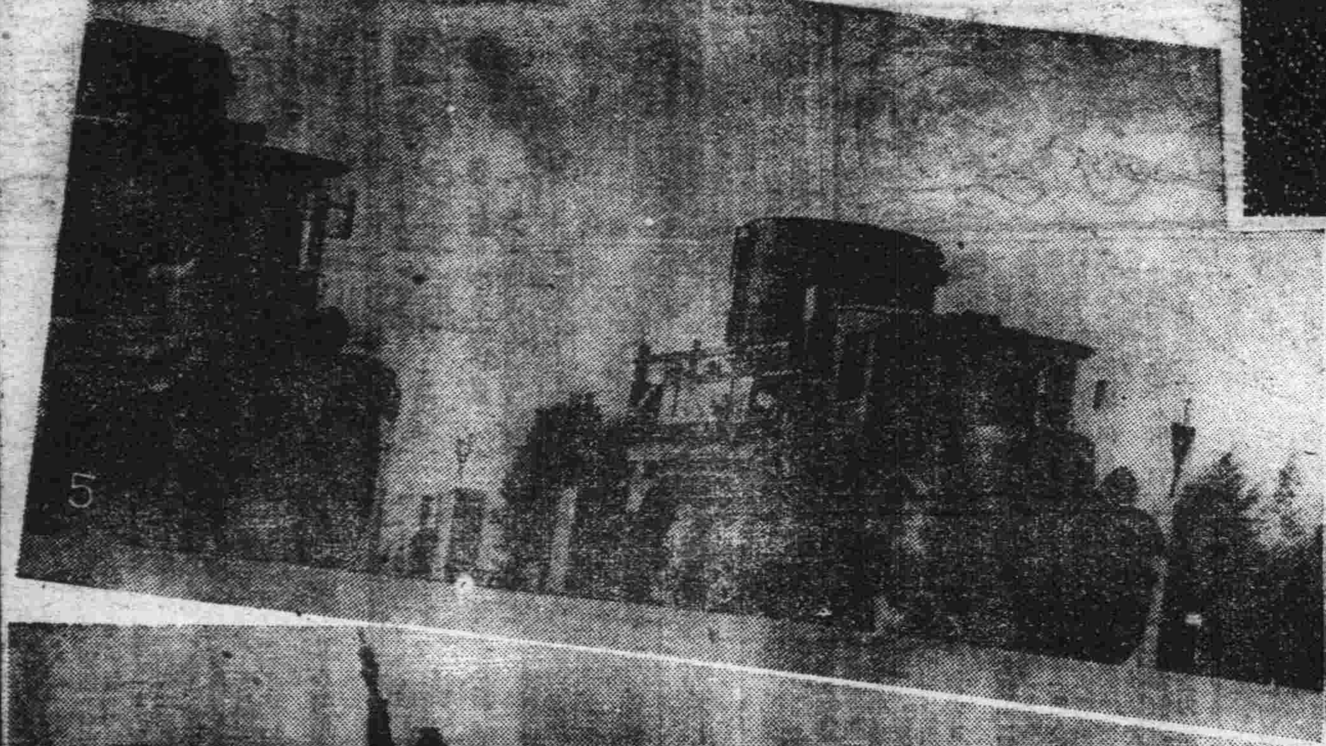

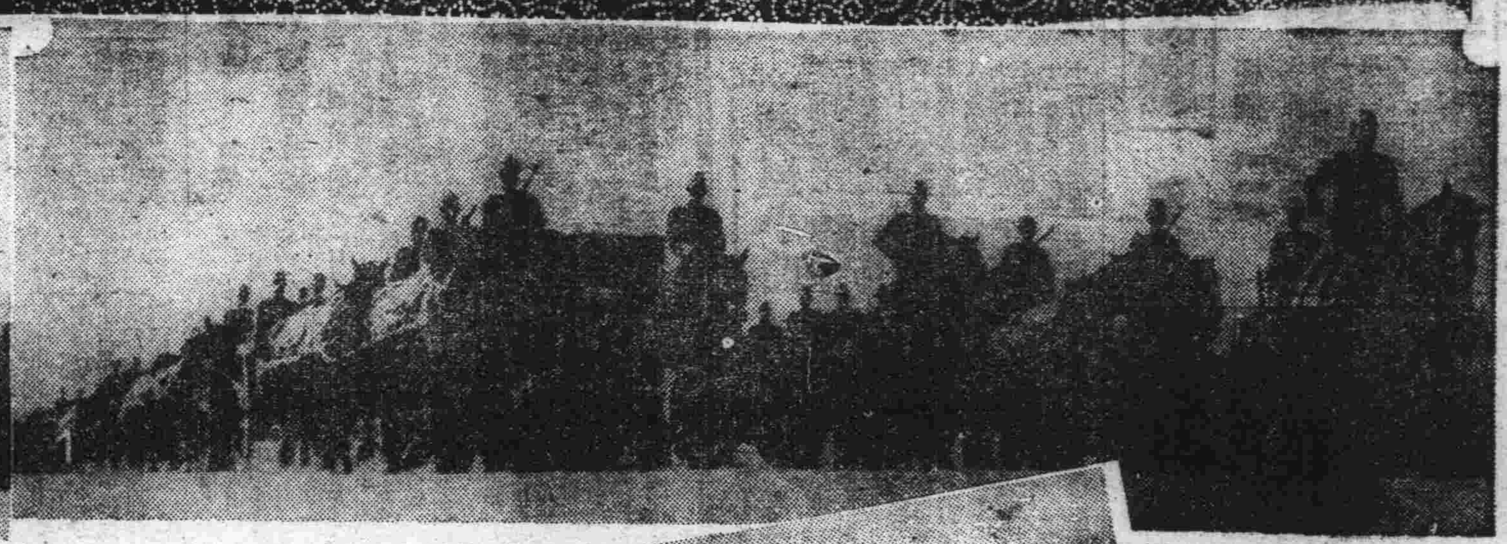

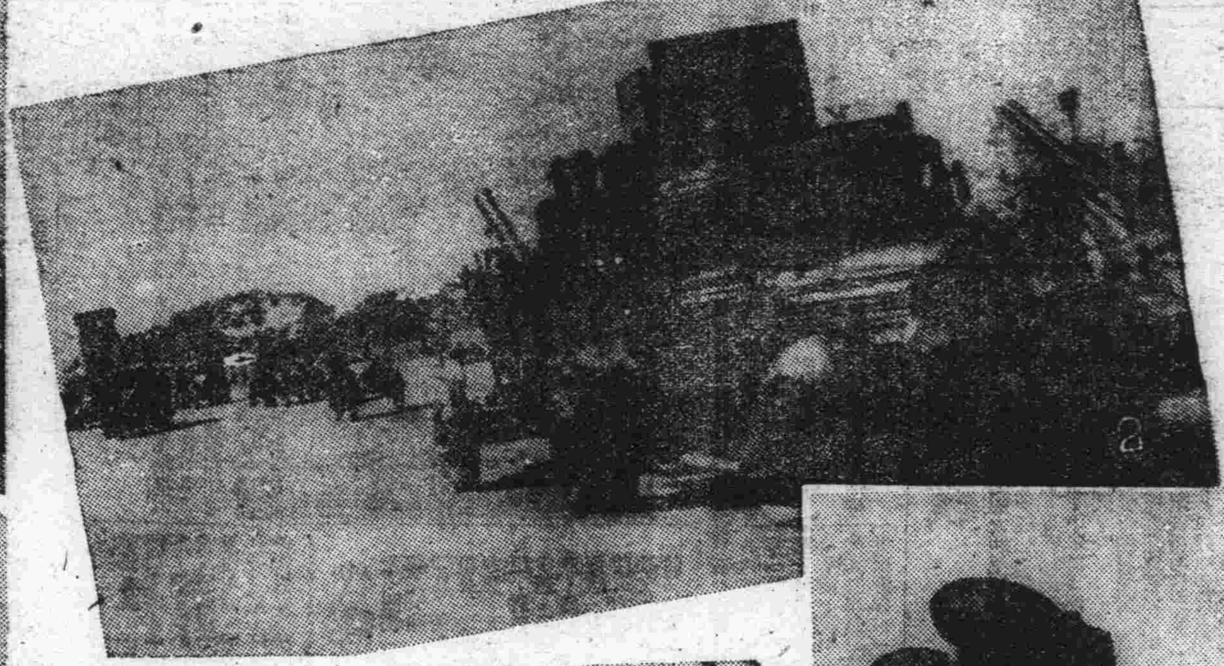

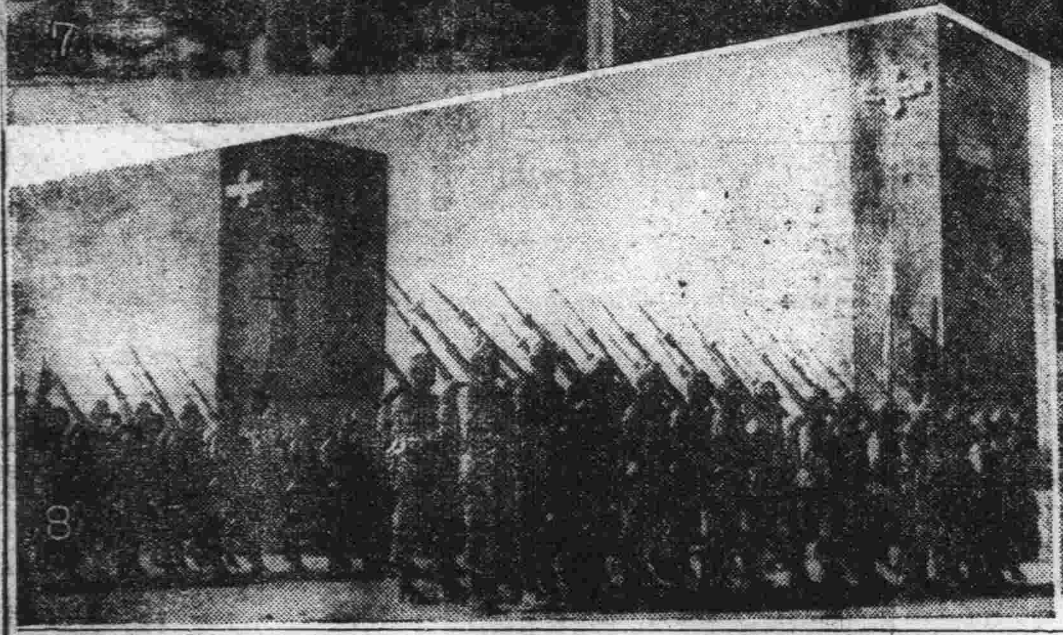

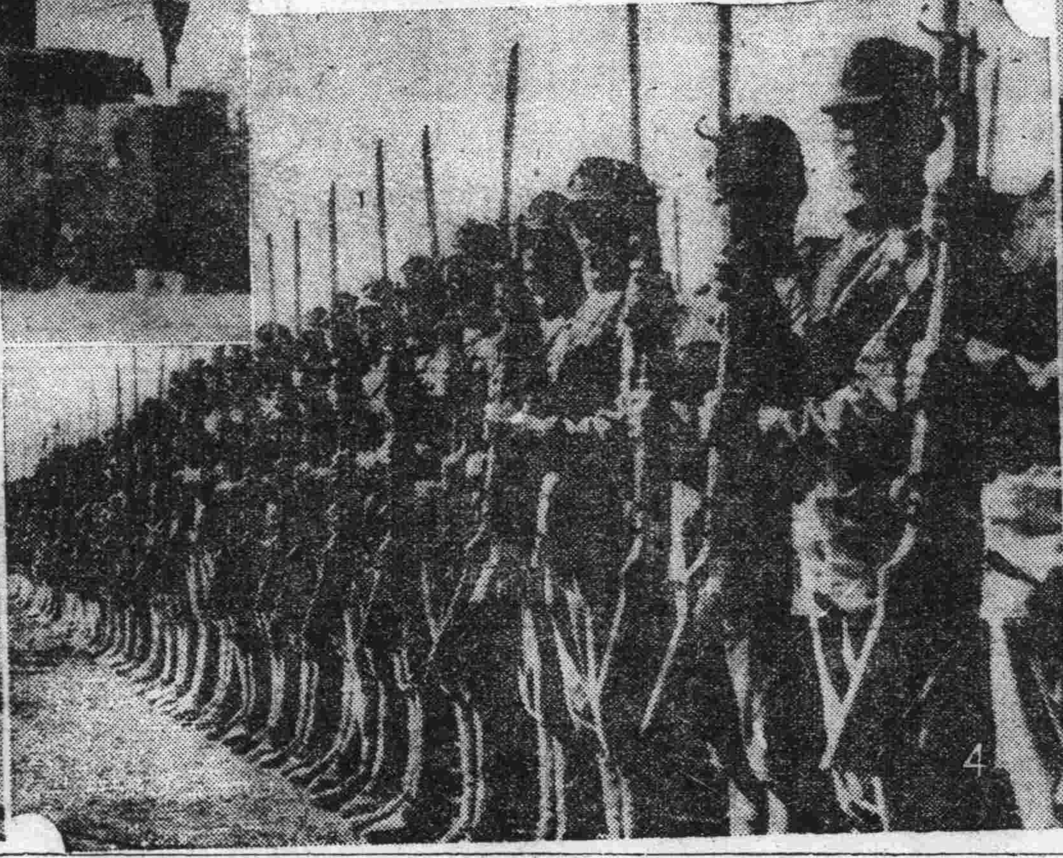

畫報

1、砲兵部隊之分列，2高射砲部隊分列行進，3演奏中之軍樂隊，4光榮參加觀兵式軍校生徒，5高射砲部隊，6興安騎兵之分列，7機械化部隊之分列，8刀光槍影之威武步兵

各地通訊

慶祝建國十年 實行慶祝盛大式典

【海城】爲慶祝建國十週年紀念、曾由縣下各機關、組織慶祝實行委員會、準備嚴緒、現已實施、慶祝儀式、茲將逐日行事、分列於次：

△建國神廟並忠靈廟遥拜式於九月十四日、午前八時在海城練兵場行之

△建國十週年慶祝式典 九月十五日、午前十時、在海城練兵場行之、式典終了後並執旗遊行

△建國十週年祝賀會 九月十六日、午前十一時、在海城街公會堂行之

△建國十週年功勞者表彰式 九月十七日午前十時、在海城練兵場行之

△滿洲事變紀念日式典 於九月十八日、午前十時、在海城練兵場行之

本月十五日於和樂舞臺、分晝夜兩場演唱慶祝義務戲、劇碼日間爲托兆碑、洪羊洞女起解、捉放宿店、夜間爲賣馬、烏盆計、失街亭、法門寺、票價每人一角云

省長施表彰 建國功勞者

【龍井】於本月十五日舉行建國十周年慶祝式典之後、間島省、對各縣永年勤續者與民間功勞者於各縣將由省長監席之下隆重表彰之、其受表彰人員如左

△永年勤續者省公署及延吉縣公署中原次長以下一七六名、和龍縣長以下一一四名、琿春縣長以下一五七名、汪清縣長以下八八名、安圖縣長以下三二名、△民間功勞者、延吉縣孔國慶等四五名和龍縣劉依智等三十名、汪清縣、滿水一縣等二九名、琿春縣門廣謙吉等三〇名、安圖縣金烈等一六名、

祝建國十年 實施演國劇

【錦州】爲慶祝建國十周年錦州放送國劇研究部、定於

參加慶祝體育會 各校生刻積極訓練準備中

【遼陽】市立各學校男女生徒、現奉體育會通知參加本市主辦建國十週年慶祝運動大會、定於本月十八日起、三日間、在西站滿鐵運動場盛大舉行、各校對此參加者、現在準備練習中、以便奪得錦標、爲學校之光榮云

追懷至聖遺德 爰例秋丁祀孔

【興京】九月十一日（即壬午秋丁卯）爲秋丁祀孔之佳辰、縣當局爲追慕先師遺德、復值我國十週之聖紀乃由教育股作審備之俎豆的籌備、於午前九時在北山文廟、爰例舉行式典大成殿正獻官、縣長楊世英、東配分獻庶務科長袁雨亭西配分獻行政科長岳植邦、東哲分獻官陳財務科長、西哲分獻官劉税捐局長、崇聖祠正獻官神尾副縣長東配銘檢查官、西配慶地政科長、儀典極隆堪爲一時之盛云

協力聖戰 獻金踴躍

【龍井】自大東亞戰爭開始後、我後後國民中激於愛國熱誠、披瀝獻金報國協力完遂聖戰決意其美談已層出不窮、茲又有而起獻金佳話、用特誌之於次

其一 龍井濟昌病院、全職員等共醵金百元已由代表者河東吉煥氏向當局獻納矣

其二 延吉縣錫麟村下屯第五組全組員其節約現金十六元亦由代表者張斗衡氏轉爲獻納、故當局殊深感激云

臨國境蒙華間 實施郵保委託業務

【錦州】錦州郵政管理局管下、錦州熱河兩省接壤蒙疆華北、且關係極密、其委託業務辦理之開始、殊爲當前急務前於錦州郵政管理局管下之會議之際、曾經草新南經中、提出促進具體案、關經審核結果、最近已經決定、其中對郵政府金一項、雖得難早期實行、然關保險業務、則於最近即將進行實現、由是則滿蒙華北間之聯係、今後將必益爲之緊密化云

滿赤吉施療班 蒞蛟巡迴施療

【蛟河】滿洲赤十字社吉林省支部爲使一般住民澈底認識赤十字社之業務普及計派遣宣傳班施療巡迴施療工作、茲規定下記施行廣播宣傳及貧困患者施療施藥、對於患者免費診斷及講演定由九月六七八三日間假蛟河舞台在此三日之當時醫療者是大有人在云

國瑞呈現 一胎三嬰

【東豐】本縣平安村平安屯門牌六號住戶汪恩普之妻、汪沈氏、年卅九歲、於九月一日分娩、一胎三嬰首生一女次生二男、其次又生一女計生一男二女、身體均各肥胖、而汪沈氏亦精神如常、附近住戶一般好奇者、無不爭先恐後、輪赴汪家探問、誠爲稀奇之事値此滿洲建國十週佳辰而有此奇聞實屬吉祥之預兆云

確保自足自給制 禁農產物類輸出

【遼陽】縣署產業科、現爲確保生產物資之充實起見、除有特殊情形、由縣發給許可外、以自給自足計、一概嚴禁輸出縣境、茲特通令各街村長、依照左記規定取締法、轉飭所屬各村民等、一體遵照、勿稍違犯、是爲切要、規定辦法、茲爲分列誌錄如左：

一、禁止輸出範圍、凡縣外均禁止之

二、禁止輸出種類、高粱、穀草、粟稈、稻草、棉草、麥稭、稗草

三、特殊輸出、遇有特殊輸出情形時、必須携帶縣證明書、方爲有效

四、輸出證明書、由村長認爲有必要時、得申請書提出到縣、由縣方調以斟酌後、決定可否、再行發給證明書云

縱慾之害

胃腸諸症 適未老先衰 應小兒虛弱 症產前產後 肺結核

奉天市信濃町十七號 若素製藥株式會社

症狀 本病症狀不一，大體分以下幾種，如頭痛，眩暈，衰憊，倦怠，厭惡精神作業，惡心，嘔吐，腹部重壓，膨脹，食慾不振，口內異味，不眠，心悸，神經痛等之神經症狀

治療 治療此症最好藥品是若素，就可說是胃腸藥「若素」，因爲它不僅能强化胃腸，提高胃腸機能，使其腸壁有蠕動力與收縮力，並且還能潤腸通便，使便秘可以早歸正常，此外久服「若素」，還可豫防胃腸諸症

藥價 一日僅數分錢

若素

胃腸良藥

胃活

胃腸病一掃！

胃病起因很多 病的情形也不一樣 但是飲食不進 或食後嘔吐 身體漸々的衰弱 痛苦無言 終至危險狀態 還是一定的 所以要如有胃病的人 必須趕快服用胃活 因爲胃活對於各種胃腸病 最有速效

適應症 胃酸過多、胃痛、胃弱、胸痞煩悶、食慾不消、食物不進、惡心嘔吐、酒醉宿醉、吐酸嘈雜、膨脹以及小兒吐乳

發行 奉天 滿洲山口製藥株式會社 大阪 山口安民堂藥房

最新 男性賦活荷爾蒙

賽克買因

（鯨睾丸製劑）

培元增精 延年益壽

適應症 陰莖勃力之… 性慾缺乏、快感… 視力減退、聽力… 男子一般老衰早之豫防及恢復

包裝 片劑 三〇片、…、五〇〇片 注射劑 〇·五西西 五管 一〇管 五〇管

製藥發行總舖 大日本製藥有限股份公司 總公司 大阪市道修町 分公司 奉天市浪速通

迎秋

長歌

昨天夜裏醒來，感到室內有些涼冷，繼而便聽到窗外有颯颯和淅瀝的聲音，於是我起來關上了窗戶，又再上床睡去。今晨走到院中一看，果然地面上有濕潤的痕跡，但是天色却已經放晴了。

蔚藍色的天空，看不到一絲雲，好似高得無限高淨得無法再淨，金紅色的太陽，也不似炎夏時那樣酷熱了，晨風陣陣吹來令人感到涼爽，清爽，美中不足的，却是小院中的幾株鳳仙，經了一夜暴風雨的摧殘，已失掉了夏日的美麗，幾瓣殘花，片片的落在根際了。……這一切一切，沒有一處不在表現着臨秋的已經逝去而新秋的又行降臨了。

古人把「秋」看做是悲哀的季節，什麼「觸景傷情」什麼「回憶往事」啦，演出了許多悲秋的故事來，可是現在一切已異乎古往了，似乎工作只有增多而閒暇愈法減少，秋固然是來到人間，可是連「悲」的時間也沒有了，那麼依我看在這不冷不熱最爲適宜工作的「秋」季裏，最好還是振作起來作些於大衆有用的事情，總比那「悲」呀「傷」呀的有價值的多。

拿以上的意思，來迎這一年最適宜的季節秋。

烟蒂的交驩

倫荒

交際場中的人士請注意

〃烟帶〃〃烟蒂〃〃烟〃在社會上的一種超越的立場，而有着一種特殊的使用價值，即很能着好上的聯絡和同情，於社會上克盡着交驩的使命？活躍在社會上從種各階層間，調和傾軋和爭端，以致變的烟霧，籠成諒而和諧的風氣，於是爲烏煙瘴氣來源的烟帶，在物質節約聲中，也更大顯其身手，遂行廣範圍廣意義的交驩，是很值得耐讀的事。

「烟酒不分家」仍然是交際場中偉大的信條，而烟蒂的交驩，更因爲不是個人經濟的消費，而却是國家經濟的生產，所以超越了國際，嗜好，性別：而作交驩的使節。從來沒有一個人因索求烟帶而被拒絕的，從來也沒是一個人被他人索求烟帶，而吝以拒絕的態度的。索求的人是很謙卑，被索求的人，也是根據過去在他向他人索求烟蒂時得到憂願的一點感激，故無不樂從的。

一我常看到，女人和男人間烟蒂的交驩，乞者和富者間烟帶的交驩，國人和親邦人間民族上的烟蒂的交驩：和那間藹然的氛圍氣，便是烟帶交驩的禮物。

細考烟帶交驩，〃索〃和〃與〃的形式上，有兩種不同：

一種是由於索者的感激，俯身向與者的側面，作鞠躬的姿勢，再以其持烟的手迎合舉到相當程度持有烟帶的與者的手，作烟蒂上的光和熱，便是交驩的紀念品

一種是由於索者的手，作殷旋的差使，向與者作索求的出發，再將得到烟帶的手和自已的另一隻手，作爲遂行交驩的工具，事後以同一的率動，表演着〃返還〃和〃點頭〃的姿勢〃同時以「感謝」的音波，代替「感謝」的情緒。

前一種方式，流行在文明的民族間，後一種的方式，流行在半開化而有吸烟知識的民族間（固然其中，也有因覺悟和打擊，而轉向到第二種方式上的？尤當別論）

第一種是由于「衛生」的見地，第二種是由于偉大的力超越了衛生上的計較，以及不講衛生的觀點，而出發的又第一種是由於〃權力〃和〃義務〃的觀念〃索〃〃與〃間感謝和安祥的情緒所釀成的行爲，第二種是直覺所直接產生的行爲。

這兩種的交驩方式，是代表文明的程度的，所以後一種方式很有轉向的必要，不然的話，烟帶的交驩，恐怕就要失却了超越國際，階級等的性格了。常見，以第二種方式，向第一種態度的人索求烟，被拒絕，而暗示其改變爲第一種索求方式的，很有，也有以第二種方式，得到與者返還要求的烟帶，而請他作棄捨的要求，或所有權轉讓的聲明，而所有權轉讓的委囑，却不論這烟帶的長度，啊！代表民族文化程度，而活躍在交際場的各位，您們索求烟帶的態度，怎樣來實施着呢？

從縱橫書秋

聽天由命

劉郎

我們要革除這句遺毒

國人從來就認爲，生死有命，富貴在天，吉凶禍福，榮辱得失皆由天定全非人力可還，因此它能助長我們的惰性，對於任何事皆能忍從，喪失了進取之心所以祇是聽天由命不好，在極困苦極悲痛時，便生起無可奈何的念頭，一切祇好歸諸天命，所謂『盡人事，聽天命』可是每遇到事業的失敗或遭遇的人事』也不過止於此而已。所以一般人常說；『唉！這是命啊』或；天生是受苦的命』由此，這〃命運〃兩字，正是我們的劣根性，我們也許中毒過深，難以治癒，但，長久這樣下去還有自立那一天嗎？所以應當急速把這遺毒革除！不然讓牠蔓延下去，是很危險的。

什麼是〃命運〃野矢君的解釋是很恰當的（刊在青少年指導者十八卷一關於讀書與修養一）〃命運〃就是錯雜在人間中的一種〃機會〃人的命好命壞並不是天生成的那並不是固定的東西，一切的事物，都可以我們的人力去變換，去改造。所以要用〃創造〃去兌換〃聽天由命〃〃創造〃是否認〃命運〃的什麼是〃創造〃依我來解釋，就是要用清醒的理智去判斷一切的是非，然後用克苦奮鬥去征服一切的艱難困苦，而開闢一條新的途徑。拿破侖說；『法國字典裏無難字』他並不是世間沒有難事，而是說雖然事情很難，也不認爲它難，而能突破才行，這種崇高的精神，眞值得我們仰慕的，更值得我們遵行的。

禁烟

禁煙小曲

李靖華

正月裏來是新年，閒來無事學着抽大煙，搶射斗精神爽，噴雲吐霧賽神仙。
二月裏來春風涼，鴉片煙滋味果然香，越抽越好抽成癮，朝朝暮暮手不離槍。
三月裏來桃花紅，抽煙入了癮欲罷不能，金錢化盡賣田產，日復一日富變爲窮。
四月裏來是夏天，犯了烟癮只爲無錢，鼻涕眼淚流不斷，四肢疼痛筋骨發酸。
五月裏來是端陽，沿門求乞好不淒涼，要來銀錢去過癮，要不來銀錢心裡發慌。
六月裏來薰風吹，抽煙無力改扎嗎啡，頭髮蓬鬆眞像鬼，骨瘦皮枯無路可歸。
七月裏來秋色新，戒煙所慈悲拯救煙民，收容癮者加療治，健康恢復感荷國恩。
八月裏來是中秋，煙癮斷絕苦海回頭，精神充足驅體健，從此一身得了自由。
九月裏來菊花生，滿洲國各地募新兵，煙癖戒除筋骨壯，一心報國前去從戎。
十月裏來雪紛紛，出征討匪彈雨槍林，奮身殺敵功勞大，名留麟閣勇冠三軍。
十一月裏來天氣寒，凱歌奏處升了高官，英風勃勃人爭羨，衣錦榮歸把故里還。
十二月裏來臘梅開，剷除煙癖名利齊來，良言奉勸煙癮者，急速戒除莫再延挨。

禁烟話劇 前夜 梗概【一】

鍾禹

在鴉片蔴痺十年的滿洲國行下，社會上許許多多幾年積壓了的積弊，逐漸深深的遺痍，毒害幾番，由於全滿洲國的成立，和取締偵緝的加緊整頓，使害衆者同私賣的集六打倒小了他們活躍地盤，使他們寄生的所在，還近他們的是兩條路之一條擺在前面的不可逃避的滅亡一條是等待他們自覺的更生還是一個從苦海出來的過渡時期，一個臨向光明的前夜

馬子岐！這前夜裡的一個毒害同他的伙伴，佩鸚，開私煙館，爲了生意的沒落，張迫着他們的寄女鳳英燒煙，藉此招來主顧，馬子岐雖然倘殘存一點人性，但爲墮落所造成的現實所逼迫，也不得不苟延偷從，在此，不甘自拔的佩鸚更本加厲的要販賣鳳英以貪圖大宗的漁利在日漸嚴厲起來的毒害肅清的政策下，仍然作那最後掙扎的愚執的迷夢，正當這個夢的計劃才一開始，警察官來了，不甘墮落的鳳英，首先現出了毅然的千禁毒物，煙具，爲了脫離這種地獄的生活，她情願去坐監獄，但是監獄裡要的不是她，是那些個滿足自己邪欲的去販賣人口的，和就於毒害而不知覺醒的東西們。

隨着興亞的巨潮，這些東西們有的更生，有的被捲在後面和黑暗，一同死滅了，前面就是快要到來的黎明時期，我們全東亞民衆所渴望的黎明時期。

一獨幕一

時，現代，某一個深秋的夜晚。

地，馬子岐的家，私煙館

人，馬子岐，
佩鸚，馬的姘頭
鳳英，馬的寄女
李玉紅，從華北來的招待
佩鸚舊日的伙伴
小吳，某洋行的外櫃
金警尉
巡警長
警士 二名
乙丙 鴉片患者

幕開場時，由於深秋時有肅殺的冷風，嗚嗚的吹着街路上的電線支支作響，使人預感一種寒冷的威脅，同時震撼着屋內的窗紙，刷刷作響（全劇上演均不時地夾雜着這種風聲但這時的屋子裡都很寂靜忽然一聲沉長的呵欠）

佩，怎麼都九点半了嗎，我覺着迷糊不大一會似的。

鳳，不大一會兒，方才你抽完煙的時候，就七點過了這一覺是睡有兩個鐘頭。

佩，哎呀，我怎麼竟睡了這們大的工夫，可是這些時候，還有誰來嗎。

鳳，沒別人來，就是吳先生您管他叫小吳的那位，他來了一趟。

佩，那你就給他燒煙抽嗎。

鳳，我知道您樂裡，就賣了啦嗎，煙不是頭响，還存有一小塊，可是招呼您一遍也沒醒，又一想，那是您自己留着喝的，叔叔出去的時候，您不是說，今個若是買不來土，明一早還得瞞着來嗎，再說，就那麼一點兒，也不頂事，所以我就跟他撒個謊，我說道您自己的用都沒了，方才還是爲着犯沒才睡着的，他再龐說什麼，呆一會也就去了。

佩，你這個孩子，眞是死心眼子，少一點怕什麼，他又不是有癮，只要點上些就是三塊，你若給勸勸

接着牆上的掛鐘，噹的響了一下。）

佩，鳳英，是不鐘又响了一下，你看々是幾点半啦。

鳳，還看什麼，方才不是打過九點了嗎，這才多一會工夫，自然是九點半唄！

戒煙歌

周孝文

什麼毒，大烟毒，提起大烟毛髮竪，戕身傷腦敗風俗，絕十嗣兮弱種族，一經沾染難拔足，誰爲禍首實英奴，殺人何止幾萬千，可嘆同胞多不悟什麼影，國策誇，快快禁斷鴉片烟，十年計畫清根源，雷厲風行不容寬，自肅自戒莫等閑。

興亞大賓重非凡，拒毒猶勉着先鞭，富家強國在保健，什麼悲，煙鬼悲，煙癮造成百念灰田園廬舍隨手盡，嬌妻稚子哭生離，親友相看皆白眼，日暮途窮嗎啡針。一朝翻然冰天下，荒郊白骨何人埋什麼好，忌煙好，決心快下牙根咬，勞作早起元氣充，心廣體胖精神飽，或作軍人立功勳，或當官吏文官考，大煙一忌人上人，男兒回頭才可寶。

蔡奇衛走頭無路

酒

金眞

〃美酒飲在微醉後〃的却是神秘洞天，難怪人多嘗淡醉人遊着搖搖幌幌的步子，吐出積隱的語言，也足以引人入勝，無怪乎都好引逗醉酒者。亦無怪酒徒嗜酒如命

大賊〃〃無酒不歡〃嗜酒之徒，不僅古英雄詩人即村夫俗子嗜酒如命的也很多，酒之爲物，可謂雅俗共賞，酒的魔力也眞大，它能抓住人心，無論英雄美人，村夫蠢婦，只要接近它，它就會抓你不放，且一勁的和你親近着，所以一般人賊〃〃無酒索然之味〃〃一醉解千愁〃

這樣酒徒勿論，即高喝減酒之人，豪飲不止的亦不在少數，不知他們是祇是借酒醒傷腦，這是祇的理由但從古至今未聞受傷者幾人而

肅淸一切不良的嗜好

生之力

黎明

一粒種子掉在山石的縫裏，經過雨露的滋潤，能夠穿透堅硬的地層而長出一棵高大的茂盛的樹，這種偉大的長成的表現，就是生之力。

可知道一個國家，一個民族，一個人生都有它們的生之力潛伏在一切的組織的細胞活動之中所以它們能在空間與時間上佔有一個生存的過程那就是它們的生之力，這生之力是一個。

是「自然的法則」。也就是『自然的定律』。因着上面的道理，不拘任何的一個國家，民族，或人生……要想在世界上享有悠長的命脈，就得保持着它們的生之力，生之力培植得結實，堅強壯大，圓滿……那末它們的生活也就愈加擴展，普遍，滋潤，與健美了。

這生之力能打破一切的困苦，艱難，病態，與宿命。所以我們無論是國家，民族，人生，只要每

天吸收我們所應得的生之力的養分，而努力的去消化，運用，不要把有用的精神花費在無所謂的場合上，肅淸一切不良的嗜好頹靡的信念，養成我們發刺的活躍的靈魂，以求在這大時代的風景畫上，添一筆驕倒的法繪吧。

最後我願我們的有色民族，保持着國家指導的精神，努力的發現着我們的明朗健旺的人生，作一個新時代上活鮮的話題，聽臟在嶄新的大東亞的空氣裏面。

不是嗎？那建設新秩序的軸心上，正飄揚着我們新鈕帶締成的生之力呢。

努力發掘明朗的人生

趾高氣揚

少閒

『也許是普通人，所以他的氣度才是那樣的平凡』

〃聽你的口音，好像是×城的人〃。

〃是的，我們搬到這裏還不到三年，〃

〃那麼我們是同鄉嘍！〃他們像幸逢着親似的高興互相問訊着。

〃你可知道有一個曹××嗎〃

〃得意之中透着驕求對方附和的神氣。

〃他是我的姐夫，這樣接着說〃同時用手拉一下汗泥交織的敞着的衣襟，那衣襟也似乎了不起的揚了一下。

〃知道，當年曹××誰不知道〃似乎很痛快又像在奉承着說。

〃是我的姐夫。〃怕人家不明白，又緊加了一句，同時那光榮的目光，傲然的瞻〃周圍。

〃啊…〃有一種高攀的歉意，雖然他是同他自己一樣的工人模樣，畢竟有這樣的貴親戚的人比自己強的多。

不用說別的一提起來曹××是他的親姐夫即或當不了甚麼，那腰脊挺直，大拇指一伸，「我的親戚」這種滋味，也是很受用的。他在心裡是這樣淚爲着，所以他們越談越近，越高興幾乎曹××的少爺承襲他老子的光榮還要高與可誇十倍。

是在一天下午，在停車站聽到兩個工人這樣的談話。

我不禁起了一種感想！一『也許普通的人他的氣度才是那樣的平凡』

和這同樣事實例子很多，某某作家，曾與我們住過鄰居，某某大官僚的姨太太是我們的親戚，〃和〃我與某某通過信，某某縣長是我的同鄉，某某名人是我幼時同學〃說起來眉飛色舞的，高興的了不得。

還有有學識有身分的人，稍有努力或少負聲望，便要講個秦倫，不由自主的大搖大擺起來了！

某一天碰見一位二年餘未見的同學，是從遠方某某所謂×大學三年生。其實人家是某某來，他一見我，未說別的慕喧的話他就介紹給我他的近來學歷，同時掏出學生身份證明書，證明書上寫着×大學三年生。其實人家是忠恐誠誠介紹自己，我正該以謙卑的態度，奉承幾句大學生，可敬可敬！〃意外我並未這樣說，我却楞住了（也許是受寵若驚）我不是警察，要檢查，何必拿出證明書，以證不訛？同時我並未作見就頂頭一句，〃居何處，現作何職〃並且我也未索取赫赫大學生證明書，以光眼界，所以我既不在意底確不滿意的斜瞟了一下，頭點點而已。

我以爲久別重逢的同學，應該有一番親熱的寒喧，那知道僅這一番訴狀似的報告，反弄得我心裡老大的不快。

以自我爲中心的高傲者，以高攀沾光爲榮耀者，雖然有自尊性與仰賴性的區別，然而究其價值，還不是一種趾高氣揚的不自重嗎。

代郵

阿穆，楊翠，阮行，任情，柳雲，落灯韻雲，姚遠，杜白雨，唐醫，安戈禾，劉漢，春水，少聞，石磷，呆呆，皂白，靈人，袒，九郎，叔向，土林，俗夫，瑞人，千讓静良，美君，鳳水，燄之，行雲，行素，叢，碧霞，秉公，鐵汗，凌沙，白鳳，匹夫，絲耶，屾石，阿青古沼，五郎，虞郎，石攻，紅浦，楊羽麟，露凝，蘇生，爵數，李疾，藍西神，曼光，欣生，陶冶，吳凝中新，孑孑，白禾，紀明，偉光，辛幸，潤心，林于奴，叔安，新于，白郎，馬幸，陷塵，凌漢，盧克，丙寅，金文，潔，孑明，白駒，諸君鑒，本報副刊各版五六兩月份稿費業經結算淸楚，本市者請持章至本社文化部領取，外縣者請將最近詳細通信處寄來，以便滙款此啓 一編者一

「窮」與「錢」

田鈴

酒店老板嗮笑，水洗酒如先生嗮在家去，能賣出若大價錢且結人情眞賣是有希望的。

昔傳杏花老太婆受神人之惠煮水賣酒大得其生財之道今則不煮，生財道亦進步矣

〃窮〃不是罪過，但是往往〃窮〃會周旋在〃錢〃的樊籠裡，沒有了〃錢〃，那麼窮當然不會離開樊籠，〃窮〃不是罪過，祇還是口號一〃窮〃不號能節制了〃窮〃嗎？

然而〃窮不准都是爲了〃錢〃自身之學問缺乏〃閱歷貧弱，也可以說〃窮〃不過那是精神上的〃窮〃

看！這兩種〃窮〃哪種較强？在表面上看，精神上的〃窮〃能以錢飾欲過去，而對錢直接互成因果的〃窮〃那是無可救藥的，有學識有閱歷，沒有錢，也無可謂有精神的慰藉，但是學識閱歷還能造成〃錢〃那也是微許的力量。

總之，一個人爲了〃錢〃才能決定其窮與不窮。

史載，蘇秦，韓信，朱買臣等名人，得世時是那樣的高輝武揚威，人格是那樣的高尙，觀其〃窮〃不欲生時有多麼低賤〃蘇秦因〃窮〃父母不以其爲子〃嫂不以其爲叔，妻不以其爲夫〃這是人生多大的恥辱韓信受跨下之辱朱買臣，妻遭其寫休書想此這爲了甚麼？雖然不直接爲了〃錢〃但是歸終的目的還是〃錢〃在中嗄使着。

有錢就有人格，雖爲過言但亦具相當的諸例呢！

〃窮〃之與我，總是這樣的！所以窮人的人格也總讓〃錢〃來注定的，我信了，無論怎樣說一個的人格，總會被〃窮〃給泯滅。

〃錢〃！我不敢咀咒它，因爲我底生命人格在牠的手裡操着，不過我還沒有力量去擲發，錢飾着一個人，同時我想也飾着大多數的人。

武俠小說 壯義奇俠 （五十）

曹秉章 作
郭今華女士 繪

第六回 一瘋僧店中作說客 兩義士山寨宴佳賓

他本騎我一起來的，因恐驚人聽聞，不顯露面，但與尊官已曾會過一次，爲期尚不很遠，現在也正在獅頭嶺等着我，不知尊官可願與他一見，胡公乍一聽很爲差異，繼而細一思索，頗有所悟，便笑向和尚說道，朱老英雄可是改了道裝，實在是晚生糊塗，承老英雄兩次指示，竟都當面錯過，現在悔之無及，既是老英雄近在咫尺，又有老師傅攜帶，晚生自然願去一見，不知我們何時前往，和尚道，飯後便可前往，只是要通知令嬡一同前去，也讓他父女見個面，胡公聽說，便催促開飯，少時飯畢，命李占元將良姑找來，良姑見了和尚，倒身便拜，和尚笑道，幾年不見，越法出息了，想緣業更必精進哩，眞正是英雄出少年，一邊誇獎良姑，一邊不住的打量李占元，轉臉向胡公道，眼前一樁天好的美事，尊官可不要錯過，胡公道晚生與內人本早有此意，因公務繁集，總沒有得機會，少時見了朱老英雄，大家再長計議，較爲妥當，和尚也覺圓滿，便令外廂備馬，胡公與幕友俱穿便服，朱良姑李占元兩人，也都是通常衣服，並不帶兵刃，陪着老和尚到門外，馬匹業已備好，連從人共是八匹，和尚一看說道，貧僧不慣乘馬，尊官請便，你我在山口相會，恕貧僧先走一步，說着也不待胡公回答，便大踏步向前走去，搖搖晃晃，轉眼已出了街口，這裡胡公衆人，各自乘馬，魚貫走出府衙，來到府外，舖店行人，均漸稀少，認明方向，催馬向獅頭嶺發進原來獅頭嶺有前後兩股道，前方正道在丹陽縣境內，離太乙縣不過十五六里途程，位在長林之內，便是胡公入衆來時，所經過長林向西南轉灣處，正是前山出口，這時胡公等係從東南向西北走，因路程不遠，不久已來林邊，都先後跳下坐騎，胡公見和尚却已先到，慌忙翻身下馬，幕友僕從人衆，只見由林中走出一隊嘍兵，拱立道傍，彼此尚未搭話，只見由林中走出一隊嘍兵，俱各衣帽整潔，約有四五十名，見了胡公衆人，忙分列夾道兩邊，雄糾糾，氣揚揚，頗也好看，

和尙已將帶來的倆個人，向胡公各位介紹過了，命那倆個人頭前領路胡公與和尙挽手偕行，其餘人等次第跟隨在後衆嘍兵在隊後擁護，並牽着各人馬匹，山道雖陡，却是人工砌成的石階，衆人塔階而上，還不太難走，石階越往上越寬，兩傍疏疏密密的樹木綠葉叢叢，遮天蔽日，遍地野花雜芋，也有一陣陣的淸香，蜂蝶穿花飛舞，却另有一番景象，衆人隨走隨看山景，不覺勞累，胡公雖是文人，因有和尙伴着，一路談談說說，更顯得比平日精神很多，還個中道理，只有良姑一人明白，暫且不必細表，胡公衆人約摸走了有兩三刻鐘光景，已然轉了兩個山環，山勢反由陡而平，眼前一遍曠場，沙土舖地，平明如鏡，靠北面有七間敞廳，懸燈結彩，上面有一塊匾，用黃紙寫的接官廳三個大字，山上兩個首領，便讓胡公等到廳上歇息，他倆人仍在引路，衆人已離接官廳不遠，便見由廳內走出一個道士，背後跟着倆個道僮，胡公看了，認識是昨天路上遇着的那位道人，並且知道是朱遵一的化身，道士一面向胡公稽首，一面說道，恩官竟惠然賞臨，眞是三生有幸，胡公答道，幸雖不及三生，事已恍如隔世，道士聽了哈哈大笑，只在這一笑之間，衆人已來到廳上，後面的嘍兵早已雁翅般站在兩傍，廳上中央設着一把太師椅，東廂羅列三席西廂擺列兩席，上面俱都是乾鮮菓品，一僧一道便將胡公攙在太師椅上坐定，胡公方要謙遜，忽見那倆個首領，跪倒在地，口稱罪民徐剛，罪民駱猛，罪該萬死，望府尊恕我等年幼無知，誤入斜途，當初一時昏瞶，誤信朋友之言投在流寇白海山部下，在他那裡往了幾個月，罪民等見他生性險毒，行爲不軌，不足以共大事，且他手下之人，多是亡命之徒，口頭上說願受國家招撫，實際不過借名招搖罪民等追悔不及，便乘機向他討了個差使，出來尋找家師後來便從家師教導，暗暗來在獅子頭嶺，待機而動敢望府尊大人思施格外，賜予罪民等自新之路，所有罪民等餘生皆爲大人所賜，就着便叩頭不已，並由衣襟底下，抽出一本花名册同一本帳，向前跪爬兩步，雙手呈上，傍邊早有李占元將花名册帳本接去，轉遞胡公，

請用 既能脫離苦海速登彼岸 又能強身增精如神
新法斷癮 能莫爾病
奉贈試藥
經理處 滿洲增井大正堂 新京市日本橋通八〇
總發行處 大阪市西成區田端通二丁目 藤定洋行醫藥研究所B
本紙記入者名函索說明書

哲理應用 紅酸療法 函授 簡章免費
△紅酸療法日本全國開業公認之世界的新發見
△藥力無効諸種慢性痼疾均能在短期間治癒
△中風喘息神經痛肺患性病禿頭痔瘡者甚多
△一看就授書任何人實驗滿華人學者實驗證明
特人體解剖療用器具紅葉入學同時贈呈
卒業證明書 日本大分縣香地町
世指導書免費
高尚有利新職業
公認 紅療哲學館

▲男子腎病良藥◉固本養腎丹
專治遺精滑精
腎虛腎寒 腦力衰減 精神不足
見色流精 精氣清冷 身體衰弱
定價每盒七元內裝十袋十日用量外埠函購請由郵局掛號滙款每盒加郵費四角服法購時附有詳細說明書獨家經售並無二處函索說明書附郵票六分
奉天市大西關大十字街口路北 普明醫室

世界的大發明
特許專賣 滿洲大事業實施權分讓
現代科學偉大諸位所期待的驚異的發明品出現了滿洲國政府專賣特許康德九年四月許可品現在已經得到官位方面的援助了，如有希望的人想把事業實施特許權分讓經營資金，如爲全國的約需十二三萬圓如爲各省的約需一二萬圓，每月利益約二萬圓內外但如果是有價用的大事業家亦可以讓渡滿洲國內全國事業權，契約有限制希望者請早日來函照會，一經本社抽選當即通知面談地址但三個省契約濟了
朝鮮京城鍾路三丁目一六六電話光六一九番
帝國發明實業社

增補改訂 導習修鐵 釋義 良書
△△△
最新六法全書 定價拾圓 掛郵六角
統制法令解說 定價四圓 掛郵四角
偉人言行錄 定價三圓 掛郵兩角
書局地代價遠，傳成請問奉天市大東街各書店與滿獄奉天

令治水
立止牙疼
各地藥房均有
不論如何之牙痛 不知不覺均可治愈
主治効能
虫牙之痛 牙根痛
由上火所起之牙痛
由神經所起之牙痛
牙痛其他所有牙痛
均有神効 靈効
丹平商會藥房 東京·大阪

赤十字病院賞用的婦科新劑
怎能保得夫妻和睦？
娃瑟童球
婦女身患所謂婦女病尤其赤白帶下，腰酸小肚疼，頭昏等最容易破壞夫妻…家庭之和平！
★…這種婦女，可以採用最可靠的藥品一今在各大醫院，赤十字病院認效賞用的「娃瑟童球」每天只要插入一至二球，最安全地將一切悶苦雲散霧消！
★…本品的藥力，直接在子宮裡面接連的發揮殺菌，消炎，收斂等効，神速殺除病原菌中之一切菌，尤其淋菌，淋菌，一面補以豐多婦女荷爾蒙，以促子宮病變組織之神速復爲旺盛
★…所以，一日比一日減除諸狀分泌一赤白帶下，同時旺盛血行及全身新陳代謝，結果自然滌淸小肚疼，腰酸，頭昏等病狀，却能增加肌膚一顏貌之美麗，如此不止能剷除婦女病根，又能得到健全而且快活無比的身體！
●包裝 六球 十二球 二十四球
各地有信用之藥房均有本品出售
總發行 東京 河原商店

縮短治療期間
阿爾巴基爾 片
日本陸海軍衛生材料廠指定品
本品今爲化學療法劑中之唯一高超博得各醫界之絕大信賴！
急慢性淋疾 敗血症，丹毒，化膿症
……等，唯是服用阿爾巴基爾，能以其強大殺菌力，迅速控制減除局部病巢及局部組織中之淋原菌，而得到短期治癒之効。
……曾於東京帝國大學醫院，對於二十例之慢性淋疾，試用本品之內服法結果皆得短期治癒之効果而消滅淋菌云。（醫學博士 土屋文雄先生報告）
二〇片 二〇〇片
各地藥房出售
山之內藥品商會